

# Beleid veiligheid en gezondheid Vlinderrijk Kinderopvang BSO



Versie 4

## Inleiding

Kinderopvangorganisaties in Nederland dienen zich aan de Wet Innovatie en kwaliteit Kinderopvang (Wet IKK) te houden. Hierin zijn de kwaliteitseisen voor de kinderopvang vastgelegd. Een van deze kwaliteitseisen is dat de kinderopvang een beleid veiligheid en gezondheid dient te hebben. Deze heeft tot doel het fysiek veilig en gezond opvangen van kinderen te waarborgen.

Als kinderopvangorganisatie hebben wij een visie ten aanzien van het opvangen van kinderen. Als kinderopvang organisatie hebben wij een visie gevormd over de opvang van kinderen.

‘Wij zijn van mening dat ieder kind een individu is en dat niet ieder kind behoefte of baat heeft bij een uniforme werkwijze. Onze pedagogische visie bij Kinderopvang Vlinderrijk is gebaseerd op het creëren van een warme, inclusieve en stimulerende omgeving waarin elk kind als een uniek individu wordt erkend en gerespecteerd. Ouders krijgen bij ons veel ruimte om hun opvoedingsidealen kenbaar te maken en om samen met onze pedagogisch medewerkers een werkwijze te vinden die in lijn is met hun principes. Door deze ruimte te bieden en goed bij ouders te verkennen wat zij belangrijk vinden aan een goede opvoeding proberen wij voor ieder kind een veilige en vertrouwde plek te creëren waar zij met plezier naar toe gaan en waar zij optimaal de kans krijgen zich op hun eigen manier te ontwikkelen’

Opvoeding zien wij als het adequaat inspelen van de (volwassen) omgeving op de ontwikkelingsbehoefte van ieder individueel kind. Ook in een BSO, waar meerdere individuen bij elkaar in één groep worden opgevangen moet ruimte zijn voor de verschillende opvoedingsbehoeften van ieder kind. Ouders krijgen bij ons veel ruimte om hun opvoedingsidealen kenbaar te maken en om samen met onze pedagogisch medewerkers een werkwijze te vinden die in lijn is met hun principes. Door deze ruimte te bieden en goed bij ouders te verkennen wat zij belangrijk vinden aan een goede opvoeding, proberen wij voor ieder kind een veilige en vertrouwde plek te creëren waar zij met plezier naar toe gaan en waar zij optimaal de kans krijgen zich op hun eigen manier te ontwikkelen. Dit betekent niet dat onze huisregels voor de één wel en voor de ander niet gelden. Voor een ieder gelden dezelfde (basis)regels. Deze regels geven onze normen en waarden weer en zorgen voor een bepaalde basisveiligheid van waaruit we kunnen werken volgens onze visie. Wij willen ze graag naleven en overbrengen op de kinderen binnen onze BSO. Van belang hierbij is een goede overdracht en samenwerking met zowel ouders als de school.

Onze werkwijze biedt ruimte om kinderen actief te betrekken in dit leerproces en om hen spelenderwijs kennis te laten maken met regels en opvattingen die wij belangrijk vinden, hierover leest u later meer.

Evenals het overbrengen van de normen en waarden hechten wij ook aan de ontspanning en het plezier die kinderen mogen hebben na school bij Vlinderrijk Kinderopvang. Voor de kinderen moet het vooral leuk zijn om te komen, om na school vooral te ontspannen met leeftijdsgenootjes en leuke activiteiten te doen. En zeker ook veel naar buiten gaan om zich lekker uit te kunnen leven na een dag op school. Maar ook wordt spelenderwijs in ons (mid)dagprogramma altijd getracht kinderen te ondersteunen bij de verschillende ontwikkelingsgebieden. Dat deze ontwikkeling in ieders eigen tempo plaatsvindt, vinden wij zeer belangrijk.”

Daarnaast hebben wij een visie op veilige en gezonde kinderopvang:

Bij Vlinderrijk BSO biedt de pedagogisch medewerker uw kind(eren) een zo veilig mogelijke omgeving, waarin hij ongehinderd op onderzoek uit kan gaan. Het kind mag ontdekken wat het leuk vindt en daarbij ook ontdekken wat wel en niet gevaarlijk zijn.

De medewerker zal het kind alleen helpen onthouden; vergeet je niet je handen te wassen als je van de toilet af komt? Waar mogen wij rennen? Of waarom rennen wij niet binnen? Door de kinderen

zelf na te laten denken wordt de zelfstandigheid en het zelf nemen van verantwoording steeds groter.

Bij Vlinderrijk BSO mogen kinderen ontdekken, vallen en weer opstaan. Wij zullen ze dan ook indien de situatie het toelaat en het gevaar niet te groot is laten ontdekken. Denk bijvoorbeeld aan een BSO kind dat met in het midden van de wip wap staat te balanceren terwijl de wip wap heen en weer gaat. De medewerker zal het kind uiteraard waarschuwen dat er een kans bestaat dat het zal vallen, maar als het kind besluit door te gaan en zelf wilt ontdekken hoe lang het zijn evenwicht kan bewaren op een bewegend element, dan zal de pedagogisch medewerker het kind hier vrij in laten. Kortom Vlinderrijk BSO beschermt de kinderen tegen grote risico's door hier werkafspraken te maken met medewerker en leert ze omgaan voor zover hun ontwikkeling en leeftijd dit toelaat met kleine risico's.

Vlinderrijk Kinderopvang vindt het van groot belang een beleid veiligheid en gezondheid te hebben dat ingaat op alle risico's die er zijn omtrent veiligheid en gezondheid. Hierbij worden de risico's in twee factoren opgedeeld:

1. Grote risico's. Dit zijn risico die grote gevolgen voor de veiligheid en/of gezondheid van de kinderen kunnen hebben. Denk hierbij bijvoorbeeld aan verdrinking. Maar ook risico's waar de kans op plaatsvinden groot van is.
2. Kleine risico's. Dit zijn risico's die kleine tot geen gevolgen hebben voor de veiligheid of gezondheid van de kinderen. Denk bijvoorbeeld aan het struikelen van een kind op het buitenterrein. Maar ook risico's waarvan de kans op plaatsvinden nihil is.

Met de inventarisatielijst worden de risico in kaart gebracht. Hierbij kan het gaan om een klein risico waarbij de kans dat het risico voorkomt nihil is of waarbij de schade als het risico voorkomt nihil is. Daarnaast kan het een groot risico zijn waarbij de kans dat het risico voorkomt groot is of waarbij het gevolg van het risico letsel of ernstig letsel ten gevolgen heeft.

Daarnaast wordt er in de inventarisatielijsten onderscheid gemaakt of voor dit risico werkafspraken met medewerkers worden gemaakt of dat er gedragsregels met kinderen worden afgesproken ter voorkoming van het risico of het op juiste wijze omgaan met het risico.

Als laatste kan er worden gekozen voor uitgesloten of aandachtspunt. Een risico wordt uitgesloten als dit risico niet kan plaatsvinden binnen de kinderopvang. Een risico wordt als aandachtspunt aangevinkt als de kinderopvang (houder, leidinggevende en pedagogisch medewerkers) het risico een aandachtspunt vinden binnen de kinderopvang. Dit betekent dat er in het beleid en bij het opstellen van de werkafspraken extra goed moet worden nagedacht hoe je omgaat met dit risico. Denk hierbij aan een klimboom op de buitenruimte van een BSO etc. etc.

Binnen het beleid veiligheid en gezondheid is ervoor gekozen om de volgende structuur aan te houden:

- Hoofdstuk 1: Veilig en gezond pand en materialen. Pand en materiaal gerelateerde afspraken waarin veiligheidsmaatregelen zijn benoemd waar het pand aan dient te voldoen om, op deze wijze een zo veilig mogelijke kinderopvang te garanderen
- Hoofdstuk 2: Afspraken ter waarborging van veilige en gezonde kinderopvang. Afspraken per ruimte, waarin per ruimte overzichtelijk is weergegeven welke afspraken er zowel voor veiligheid, alsmede voor gezondheid gelden
- Hoofdstuk 3: Overige veiligheid & gezondheid en hygiënerisico's

Naast de bovengenoemde risico's gaan wij tevens in op veiligheidsrisico's die het werken met mensen met zich meebrengt. Zo wordt er in het beleid veiligheid en gezondheid ingegaan op de manier hoe binnen de organisatie wordt omgegaan met grensoverschrijdend gedrag en de voorkoming hiervan (onder andere het vierogenprincipe). Ook gaan we in op het bieden van veiligheid tijdens calamiteiten. Denk hierbij bijvoorbeeld aan kinder-EHBO, maar ook de achterwachtregeling.

Met betrekking tot deze onderwerpen wordt binnen het beleid veiligheid en gezondheid de volgende structuur aangehouden:

- Hoofdstuk 4: Grensoverschrijdend gedrag
- Hoofdstuk 5: Veiligheid tijdens calamiteiten

Als laatste wordt er ingegaan op de wijze waarop de organisatie omgaat met de evaluatie, het inzichtelijk maken van het beleid en het actueel houden van het beleid veiligheid en gezondheid. Dit beleid is echter een bewegend geheel dat te allen tijde dient aan te sluiten op de praktijk, alsmede uitgevoerd dient te worden in de praktijk.

### Werkwijze Vlinderrijk Kinderopvang

Om het beleid veiligheid en gezondheid vorm te geven, wordt er minimaal jaarlijks voor alle groepen, door de pedagogisch medewerkers een inventarisatielijst ingevuld. Het doel van het invullen van de lijsten is zowel het bewust worden van grote en kleine risico's, als het op gang brengen van een gesprek over de risico's binnen de kinderopvang. Wat voor de ene pedagogisch medewerker een klein en aanvaardbaar risico is, is voor de andere medewerker een groot risico. Door als groep de inventarisatielijst in te vullen, wordt de eerste stap genomen naar een eenduidige visie op veiligheid en gezondheid.

De inventarisatielijsten zijn een middel om het gesprek over veilige en gezonde kinderopvang op gang te brengen binnen de organisatie, alsmede een middel om op gestructureerde wijze kleine en grote risico's in kaart te brengen. Daarmee wordt het opstellen van het beleid veiligheid en gezondheid vereenvoudigd.

De inventarisatielijsten dienen absoluut niet als afvinklijst of een agendapunt dat 'gedaan', gezien of uitgevoerd moet te worden. Het invullen van deze lijsten is een proces, waarbij actief wordt gekeken naar de ruimtes, de discussie over gezonde en veilige kinderopvang wordt aangegaan en de visie hierop dient te ontstaan. Om deze reden is er binnen de inventarisatielijsten veel ruimte opengelaten voor het invullen van eigen risico's.

In de bijlage van het beleid veiligheid en gezondheid kunt u de inventarisatielijsten vinden.

Na het invullen van de inventarisatielijst zal er minimaal één keer per jaar een vergadering plaatsvinden over de inventarisatielijsten. Hierbij wordt binnen het team vooral gesproken over de risico's, maar met name ook over de verschillen in de inventarisatielijsten. Er wordt begeleid gediscussieerd over waarom iets een groot of klein risico is, en welke werkafspraken en/of afspraken met kinderen nodig zijn. Naar aanleiding hiervan wordt het beleid veiligheid en gezondheid vormgegeven of aangepast.

Meer informatie over de werkwijze ten aanzien van evaluatie, implementatie en het actueel houden van het beleid, kunt u lezen in hoofdstuk 6: Implementatie, actualisatie en evaluatie.

### Gezamenlijke verantwoordelijkheid voor een optimaal beleid

Binnen Vlinderrijk Kinderopvang vinden wij dat een optimaal beleid veiligheid en gezondheid een gezamenlijke verantwoordelijkheid is.

Allereerst uit zich dit in het gezamenlijk invullen van de inventarisatielijsten en gezamenlijk het gesprek over veilige en gezonde kinderopvang aan te gaan.

Daarnaast is het een gezamenlijke verantwoordelijkheid om de bijna-ongevallenregistratie alsmede de ongevallenregistratie in te vullen en in de maandelijkse teamvergaderingen te bespreken.

Eventueel kunnen deze registraties en besprekingen leiden tot een beleidsverandering, waardoor de opvang van kinderen nog veiliger wordt.

Uiteraard is er één eindverantwoordelijke, dit is de leidinggevende. Zij is verantwoordelijk voor het herschrijven van het beleid, het aansturen van het invullen van de jaarlijkse inventarisatielijsten, het gesprek over veiligheid en gezondheid op gang brengen en houden, het implementeren en gedragen

houden van het beleid en tot slot het aangaan van het gesprek met de inspectie over het aanbieden van veilige en gezonde kinderopvang en onze visie hierop.

### Veilige kinderopvang

Als kinderopvangorganisatie zijn wij verantwoordelijk voor een veilige opvang, waar grote ongelukken zoveel mogelijk worden voorkomen, zonder hierbij de ontdekkingstocht van het kind te belemmeren. Binnen dit beleid is te lezen hoe wij een zo veilig mogelijke situatie creëren, rekening houdend met deze ontdekkingstocht.

Uiteraard kan het voorkomen dat ondanks deze maatregelen een ongeval plaatsvindt. Om een volledig en goed beleid veiligheid en gezondheid te kunnen maken, worden daarom gevaarlijke situaties en ongevallen geregistreerd d.m.v. formulieren. De formulieren worden bij de evaluatie meegenomen bij de aanpassing van het beleid. Natuurlijk gebeuren er op een kinderopvang ongevallen van verschillende gradaties.

### Gezonde en hygiënische kinderopvang

Een gezonde kinderopvang is een hygiënische kinderopvang, waarbij iedereen zich bewust is van de gezondheidsrisico's.

Omdat het afweersysteem van kinderen volop in ontwikkeling is, zijn kinderen een kwetsbare groep. Ze komen in contact met allerlei ziekteverwekkers, via andere kinderen en doordat ze materialen en toiletten gezamenlijk gebruiken. Daarentegen hebben ze nog geen weerstand opgebouwd.

Uiteraard is het niet de bedoeling dat er een steriele omgeving wordt gecreëerd waarbij er geen sprake is van ziektekiemen en bacteriën, want op die wijze zullen kinderen nooit de kans krijgen weerstand op te bouwen.

Als kinderopvangorganisatie stellen wij onszelf verantwoordelijk voor het gezond en hygiënisch opvangen van de kinderen. Dit betekent dat wij onnodig veel ziektekiemen en bacteriën, en dan in het bijzonder de overdracht hiervan, willen beperken. Dit kunnen wij doen door actief te handelen met betrekking tot hygiëne en gezondheid.

Het handelen en bewustzijnsniveau van de pedagogisch medewerkers speelt hierbij een grote rol.

### Leeftijdscategorieën

In dit beleid wordt uitgegaan van één leeftijdscategorie namelijk schoolkinderen (4 tot 12 jaar). Schoolkinderen zijn in staat zich aan regels te houden. Daarnaast leren zij steeds beter op een verantwoorde manier met de risico's om te gaan.

### Omgang met kleine risico's

Leren omgaan met risico's is erg belangrijk voor kinderen. Internationaal wetenschappelijk onderzoek toont aan dat het leren omgaan met risico's goed is voor de ontwikkeling van kinderen. Door niet alle risico's compleet weg te halen en kinderen de kans te geven risicovol te spelen, leren zij te testen en grenzen te verleggen. Daarnaast geeft het mogelijkheid voor nieuwe en uitdagende activiteiten. Daarom aanvaarden wij op onze opvang de risico's die slechts kleine gevolgen kunnen hebben voor de kinderen en leren ze hier op een juiste manier mee om te gaan. Om risicovolle speelsituaties veilig te houden moeten kinderen zich daarom tijdens speelsituaties of activiteiten houden aan diverse afspraken. Daarnaast zijn er afspraken over hoe om te gaan met spullen als speelgoed en gereedschap. Dit om te voorkomen dat door oneigenlijk gebruik letsel kan ontstaan. Om gezondheidsrisico's te beperken en de kinderen hieraan zelf te laten bijdragen, zijn daarom goede afspraken met kinderen noodzakelijk. Voorbeelden van afspraken die met kinderen zijn gemaakt, zijn het wassen van de handen na toiletbezoek of het houden van een hand voor de mond tijdens het niezen of hoesten.

De pedagogisch medewerkers leren de kinderen omgaan met kleine risico's door gezamenlijk de groepsregels te bespreken. Kinderen leren door te ervaren, bij Vlinderrijk Kinderopvang mogen kinderen dan ook ervaren wat bepaalde handelingen voor gevolg hebben. Door kinderen de kans te geven inzicht te geven wat risico's zijn en hun te begeleiden hier verantwoord mee om te leren gaan groeien zijn, niet alleen in verantwoordelijkheid en zelfstandigheid maar ook hun zelfvertrouwen groeit. Wij zoeken altijd een goed balans tussen een kind laten proberen en ontdekken en een kind afschermen van een risico. Zo laten wij een kind niet op het hek buiten klimmen omdat dit een veel te groot risico is gezien het kind dan kan weglopen maar laten wij het kind wel buiten wel vrij om te ontdekken, te klimmen en te klauteren met het speelmateriaal en beschermen wij ze niet tegen alles waardoor zij kunnen vallen en wellicht een blauwe plek of een schrammetjes kunnen krijgen, bijvoorbeeld balanceren op een bewegende wip wap. Door groepsregels en de overdracht hiervan leren kinderen welk gedrag gewenst en veilig is.

In het kader van het aanleren van wenselijke gedrag is het voor kinderen belangrijk om te weten waar de grenzen liggen, wat wel en niet mag en om welke redenen. Kinderen leren dit het beste door duidelijk en consequent optreden van een pedagogisch medewerker.

Op de BSO gaan wij uit van positieve bekrachtiging van goed gedrag. Dit wil zeggen dat kinderen beloond worden wanneer zij gedrag tonen wat de pedagogisch medewerkers wenselijk vinden. Vaak gebeurt dit door complimenten te geven. Andere vormen van belonen zijn het geven van een sticker bij een plas op het toilet, een kus of knuffel, het benoemen van een goede handeling. Een andere vorm van belonen is het negatieve bekrachtigen, wat de naam overigens niet doet vermoeden. Bij negatieve bekrachtiging neemt de pedagogisch medewerker bij goed gedrag een vervelende stimulans weg. Beide vormen van het belonen van goed gedrag passen onze pedagogisch medewerkers toe op het kinderdagverblijf.

Zoals wij kinderen belonen wanneer zij wenselijk gedrag vertonen, corrigeren wij ook gedrag wat als niet wenselijk wordt beschouwd. Ook in het corrigeren, of in de volksmond genoemde 'straffen', zijn weer twee varianten.

Onze voorkeur gaat uit om beide vormen van 'straf' zo min mogelijk te gebruiken. De pedagogisch medewerkers zullen naar eigen inschatting het ongewenste gedrag negeren of benoemen wat het gewenste gedrag is. Maar wanneer het gedrag een onveilige situatie oplevert voor het kind zelf of andere kinderen zullen zij ingrijpen. De pedagogisch medewerkers rationaliseren het gedrag en benoemen wat niet gewenst is. Ook wordt verteld hoe het anders moet en welk gedrag zij wenselijk achten.

# Inhoud

Inleiding .....	2
Werkwijze Vlinderrijk Kinderopvang .....	4
Gezamenlijke verantwoordelijkheid voor een optimaal beleid .....	4
Veilige kinderopvang .....	5
Gezonde en hygiënische kinderopvang.....	5
Leeftijdscategorieën .....	5
Omgang met kleine risico's .....	5
Hoofdstuk 1: Veilig en gezond pand en materialen .....	10
Algemene veiligheid pand .....	10
Deuren .....	10
Elektra.....	10
Ramen.....	10
Verstikking.....	11
Vergiftiging .....	12
Verbranding.....	12
Valongelukken .....	11
Valongelukken van trap .....	11
Hoofdstuk 2: Afspraken ter waarborging van veilige en gezonde kinderopvang .....	13
Leefruimte .....	13
Algemeen.....	13
Speelgoed.....	13
Toilet:.....	14
Handhygiëne pedagogisch medewerkers .....	14
Handhygiëne kinderen .....	15
Handen reinigen .....	15
Hoest hygiëne.....	17
Meubels.....	13
Zieke kinderen .....	17
Thermometer en zalf.....	14
Medicatie.....	17
Vermissing tijdens de opvang.....	18
Keuken.....	19
Voedsel en drinken.....	19
Veiligheid in de keuken: .....	<b>Fout! Bladwijzer niet gedefinieerd.</b>

Buitenspeelruimte.....	22
Veilig bereiken van de buitenspeelplaats .....	22
Buitenspeelmateriaal .....	23
Skaten, fietsen en spelen met de bal .....	23
Insecten en teken .....	23
Zwemactiviteit met BSO kinderen.....	25
Dieren.....	<b>Fout! Bladwijzer niet gedefinieerd.</b>
Buiten spelen in de zon .....	24
Buiten spelen in de kou .....	24
Buiten de kinderopvang .....	26
Kinderen vervoeren.....	27
Vermissing tijdens een activiteit buiten de kinderopvang.....	28
Activiteiten aangeboden door externe volwassenen .....	<b>Fout! Bladwijzer niet gedefinieerd.</b>
Kinderen ophalen van school .....	29
Vermissing tijdens het ophalen van kinderen van school.....	29
Vermissing tijdens het alleen lopen van school naar de kinderopvang of het alleen lopen van de kinderopvang naar huis.....	30
Hoofdstuk 3: Overige veiligheid & gezondheid en hygiënerisico's .....	32
Diverse gevaren in de kinderopvang .....	32
Kantoor en bergruimtes .....	<b>Fout! Bladwijzer niet gedefinieerd.</b>
Ongevallen .....	33
Omgang met bloed.....	33
Wondverzorging .....	34
Schoonmaak .....	<b>Fout! Bladwijzer niet gedefinieerd.</b>
Binnenmilieu.....	34
Hoofdstuk 4: grensoverschrijdend gedrag .....	36
Pedagogisch medewerkers.....	36
Grensoverschrijdend gedrag kinderen onderling.....	38
Seksueel grensoverschrijdend gedrag tussen kinderen onderling.....	38
Pesten.....	38
Hoofdstuk 5: Veiligheid tijdens calamiteiten .....	40
Achterwachtregeling .....	40
Kinder-EHBO.....	40
Hoofdstuk 7: implementatie, actualisatie en evaluatie .....	41
Implementatie en gedragen houden .....	41
Evaluatie en actualisatie.....	42



Bijlagen .....	46
Bijlage 1 inventarisatielijst veiligheid .....	46
Bijlage 2 inventarisatielijst gezondheid en hygiëne .....	51
Bijlage 3 Hitteprotocol.....	56
Bijlage 4 Informatiebrief voor ouders .....	57
Bijlage 5 Invulformulieren .....	63
Bijlage 6 Schoonmaakrooster .....	65
Bijlage 7 Checklist 'Is mijn groepsruimte veilig?' .....	66
Bijlage 8 Ongevallenregistratie.....	66
Bijlage 9 Registratie gevaarlijke situatie .....	67
Bijlage 10 Ophaalschema scholen .....	69
Bijlage 11 toestemmingsformulier zelfstandig lopen.....	70
Bijlage 12 Afspraken met kinderen .....	71
Bijlage 13 Protocol BSO bus.....	73

# Hoofdstuk 1: Veilig en gezond pand en materialen

Binnen dit hoofdstuk zijn er een aantal richtlijnen uitgezet ten aanzien van het pand. Veel ongevallen en risico's kun je verkleinen door het maken van afspraken met kinderen en pedagogisch medewerkers. Echter kunnen sommige risico's een dermate groot gevolg hebben voor het welzijn en de gezondheid van de kinderen, dat wij hiervoor in het pand maatregelen treffen om op deze wijze het risico te verkleinen.

Daarnaast wordt er binnen dit hoofdstuk ingegaan op de diverse facetten, zoals bijvoorbeeld deuren, ramen en elektra. Praktisch elke ruimte beschikt wel over een of meerdere van deze genoemde onderwerpen. In dit hoofdstuk zijn deze verzameld. Deze werkafspraken komen dus niet terug bij de locatie specifieke subhoofdstukken.

## Algemene veiligheid pand

### Kleine risico's

#### Deuren

Naarmate kinderen ouder worden, kan je de kinderen het gevaar van een deur uitleggen. Kinderen snappen waar vingers tussen kunnen komen en begrijpen dat zij daarom voorzichtig moeten zijn met een deur. Er zijn afspraken gemaakt met de kinderen voor het veilig gebruiken van de deur. Om ernstige ongevallen te voorkomen zitten op de deuren die door kinderen worden gebruikt wel vingerstrips.

#### *Afspraken met kinderen*

Deuren zijn geen speelgoed. Wij doen de deuren zachtjes open en dicht.

#### Elektra

Naarmate kinderen ouder worden, weten zij dat stopcontacten gevaar opleveren. Daarnaast leren zij op deze leeftijd verantwoord om te gaan met elektrische apparaten zoals bijvoorbeeld de radio. Er zijn afspraken gemaakt met de kinderen over de stopcontacten en de elektrische apparaten

#### *Afspraken met kinderen*

Stopcontacten zijn geen speelgoed. Wij stoppen hier geen materialen of onze vingers in. Onder begeleiding van een pedagogisch medewerker mogen wij zelf elektrische apparaten bedienen, zoals de radio.

#### Ramen

Kinderen kunnen zich bij een zeer ongelukkig ongeval bezeren aan een raam. Bijvoorbeeld wanneer zij door een raam heen vallen. Deze ongevallen zijn uiteraard niet gewenst binnen de kinderopvang. Indien het raam wordt geopend gebeurt dit altijd op de kiepstand waarbij het raam vervolgens wordt vergrendeld, de pedagogisch medewerker draagt hiervoor zorg.

Om het breken van een raam te beperken, wordt er gebruik gemaakt van dubbele beglazing.

Naast deze afspraak zijn er afspraken met de kinderen gemaakt. Pedagogisch medewerkers en kinderen dragen een gezamenlijke verantwoordelijkheid voor het verantwoord omgaan met ramen.

#### *Afspraken met kinderen*

Ramen zijn geen speelgoed. Wij kijken goed uit in de buurt van ramen. Wij slaan niet met harde voorwerpen op de ramen en spelen niet wild in de buurt van ramen.

## Verstikking

Tegenwoordig dragen veel kinderen sieraden, omdat dit mooi is of vanwege de geloofsovertuiging. Het dragen van sieraden brengt veiligheidsrisico's met zich mee. Zo kan een kind tijdens het spelen vast blijven zitten of zichzelf vasthaken met het sieraad, of kan het sieraad losraken en een kind kan zich hierin verslikken. Onze voorkeur gaat dan ook uit naar het niet dragen van sieraden door kinderen binnen de BSO. Uiteraard kunnen wij dit niet verbieden, aangezien sommige sieraden in verband met de geloofsovertuiging worden gedragen.

Vanaf 4 jaar weten de kinderen dat sieraden niet verwijderd mogen worden van hun lichaam. Daarnaast stoppen kinderen vanaf 4 jaar minder snel materialen in de mond waardoor er slechts een kleine kans op verstikking bestaat. Bij het buitenspelen dienen de sieraden onder de kleding worden gestopt.

### *Afspraken met kinderen:*

Sieraden zijn mooi om te dragen, maar wij maken ze niet los.

## Verbranding door radiator en warm water kraan

Er zijn geen warmwaterkranen in de sanitaire voorzieningen van de kinderen aanwezig. Echter is er wel één warm water kraan in de ruimte aanwezig.

Ter voorkoming van verbranding door radiatoren, zijn in de groepsruimtes waar kinderen worden opgevangen, de radiatoren afgeschermd met een omkasting en de buizen zijn afgeschermd met isolatiemateriaal. Daarnaast zijn er geen warmwaterkranen bij de sanitaire voorzieningen van de kinderen aanwezig.

### *Klein risico*

Vanaf 4 jaar gaan wij ervan uit dat kinderen verantwoordelijk om kunnen gaan met radiatoren en kranen. Om deze reden zijn deze niet alle radiatoren meer met een omkasting afgeschermd.

### *Afspraken met kinderen*

Radiatoren zijn geen speelgoed. Wij komen niet aan de radiatoren en verstellen deze niet zelf. Wij komen niet aan de warm water kraan. Als wij deze wel gebruiken doen wij dit onder begeleiding van de pedagogisch medewerker.

## Valongelukken

### *Klein risico*

Kinderen kunnen zichzelf door uitglijden bezeren. Binnen onze kinderopvangorganisatie zien wij dit als een klein risico. Vallen en opstaan hoort bij het opgroeien. Kinderen leren dat een grond glad is als je hierop rent met gladde sokken, of dat je kunt uitglijden als er wat water op de grond ligt.

### *Afspraken met kinderen*

Wij lopen in de binnenruimte en dragen bij voorkeur sloffen of antislip sokken.

## Valongelukken van trap

### *Klein risico*

Naarmate kinderen ouder worden hebben zij voldoende motorisch vaardigheden om goed trap te lopen. Voor de BSO kinderen is de trap een klein risico. Om ongelukken te voorkomen zorgen de pedagogisch medewerkers dat er geen voorwerpen, vuil of vocht op de trap liggen. Dat de trapleuning en de tredes van de trap in goede conditie zijn.

### *Afspraken met kinderen:*

Wij lopen op de trap. Wij spelen en stoeien niet op de trap. Wij laten geen voorwerpen slingeren op de trap.

Groot risico:

### Vergiftiging

Jaarlijks gaan meer dan 1.000 kinderen naar het ziekenhuis omdat ze iets eten of drinken wat giftig is. Snel handelen bij een vergiftiging of een vermoedelijke vergiftiging is dan van groot belang.

Om te voorkomen dat een kind binnen de kinderopvang een vergiftiging oploopt door het eten of drinken van gevaarlijke stoffen, zijn er in het pand maatregelen genomen.

(Kast)deuren waarachter giftige stoffen zijn opgeborgen zijn altijd dicht en bij voorkeur op slot.

### *Werkafspraken medewerkers*

**Bel bij vergiftiging of vermoedens van vergiftiging direct 112.** Draag ervoor zorg dat er geen giftige stoffen en/of materialen (zoals medicijnen en sigaretten) rondslingeren.

### *Afspraken met kinderen*

Wij stoppen geen middelen die niet bedoeld zijn om te eten in onze mond.

### Verbranding door thee

Een verbranding geeft meestal schrik en pijn. De ernst van een brandwond is niet alleen afhankelijk van de diepte van de verbranding. Ook de grootte van de wond en de manier waarop de huid van het kind verbrand is, tellen mee.

Verbranding van een groot deel van het lichaam, zoals de hele rug of een been, kan gevaarlijk zijn.

Uit grote brandwonden loopt namelijk veel vocht, met het risico op uitdroging van het lichaam.

Infecties kunnen een brandwond ernstiger maken. Het is dan ook van groot belang om deze nare brandwonden te voorkomen. Voorkomen is immers beter dan genezen.

### *Werkafspraken medewerkers*

Verbranding kan op verschillende wijzen plaatsvinden. Door het juist handelen van pedagogisch medewerkers kan de kans hierop verkleind worden.

- Verbranding door thee: Thee is een van de meeste voorkomende veroorzakers van brandwonden bij kinderen. Bewaar thee (of andere hete dranken) daarom in een thermoskan. Maak geen thee (of andere hete dranken) klaar in de buurt van de kinderen. Drink geen thee (of andere hete dranken) als kinderen op schoot zitten. Zet (thee)kopjes ver op tafel en het aanrecht, zodat kinderen er niet bij kunnen.

## Hoofdstuk 2: Afspraken ter waarborging van veilige en gezonde kinderopvang

### Vlinderrijk Kinderopvang

De leefruimte is de ruimte waar kinderen dagelijks worden opgevangen. Bij Vlinderrijk Kinderopvang zijn drie groepsruimtes, twee voor het KDV en één voor de BSO. Daarnaast is er een sanitaire voorziening voor kinderen en volwassenen, een keuken en een buitenspeelruimte.

### Leefruimte

Algemeen

Klein risico

### Verstikking door speelmateriaal

In de leefruimte kunnen materiaal voor verstikking zorgen.

Naarmate kinderen ouder worden, kan je het gevaar uitleggen. Voor verstikking worden afspraken gemaakt met de kinderen voor het veilig gebruik.

### *Afspraken met kinderen*

Speelgoed is om mee te spelen en hier gaan wij verantwoord mee om. Wij stoppen dit niet in onze neus, oren of mond of wikkelen dit niet om onze nek. We doen geen plastic zakken over ons hoofd.

### Speelgoed

Speelgoed moet in Nederland aan de strenge eisen van de Warenwet voldoen. Het verplichte CE-merk geeft echter geen garantie dat het speelgoed altijd volkomen veilig is. Het assortiment speelgoedartikelen is dermate groot en wisselt zo vaak en snel, dat het zeker belangrijk blijft om het speelgoed voor aanschaf nauwkeurig te bekijken. Daarnaast wordt speelgoed binnen de kinderopvang intensief gebruikt door verschillende leeftijdsgroepen. Door het gezamenlijk gebruik van speelgoed is er een grote kans op overdracht van ziektekiemen. Een kind niest er per ongeluk op bijvoorbeeld. Om deze reden is het ook van groot belang dat speelgoed op de juiste manier wordt gereinigd om de overdracht van ziekteverwekkers zoveel mogelijk te beperken. Om veilig en hygiënisch gebruik te waarborgen zijn er werkafspraken met de pedagogisch medewerkers gemaakt.

### *Werkafpraak medewerkers*

Controleer dagelijks of speelgoed nog heel is en vrij is van scherpe randen, stimuleer kinderen om kapot speelgoed aan te geven. Gooi kapot speelgoed en speelgoed met scherpe randen weg.

Leer de kinderen daarbij hoe zij met het materiaal om dienen te gaan, om beschadiging van speelmateriaal en verwonding van kinderen tegen te gaan.

Het speelgoed (ook verkleedkleding en knuffels) dient maandelijks te worden gereinigd.

Speelgoed van textiel wordt gewassen op 40°C met het langste programma. Zichtbaar verontreinigd speelgoed dien je direct te reinigen.

### Meubels

Kleine ongelukjes houden vaak verband met meubels. Kinderen botsen hiertegen op, klimmen erin of raken op een andere manier lichtgewond door meubels. Vaak blijft het bij de schrik, een blauwe plek en schaafwonden. Deze kleine ongelukken kunnen bijna niet worden voorkomen. Uiteraard kunnen ongelukken als gevolg van een gebrek of andere invloedbare redenen, wel worden voorkomen. Om deze reden wordt het meubilair werkelijk gecontroleerd op gebreken. Daarbij wordt ervoor gezorgd dat kasten stabiel zijn.

### *Afspraken met kinderen*

Wij lopen in de binnenruimte, klimmen niet op meubels en ruimen ons speelgoed na gebruik op.

### Thermometer en zalf

Om te constateren of een kindje ziek is, kan het nodig zijn om het kindje te temperen. Daarnaast is het soms nodig om zalf of crème te gebruiken, bijvoorbeeld bij rode wangen. Om het hygiënisch handelen te waarborgen bij het gebruik van een thermometer of zalf zijn er werkafspraken.

### *Werkafpraak pedagogisch medewerker*

Indien aanwezig worden er hoesjes gebruikt om te voorkomen dat de oorthermometer verontreinigd raakt. De thermometer wordt na ieder gebruik met water en zeep gereinigd. De thermometer wordt voor en na ieder gebruik met een door het ctgb (college voor de toelating van gewasbeschermingsmiddelen en biociden) toegelaten middel gedesinfecteerd. Was de handen voor het aanbrengen van zalf of crème. Gebruik een spatel, een vingercondoom of handschoenen bij het aanbrengen van crème of zalf.

Groot risico:

Toilet:

Kinderen maken gebruik van de kindertoiletten. Om dit hygiënisch te laten verlopen hebben wij diverse afspraken met kinderen gemaakt.

### *Afspraken met kinderen*

Wij nemen geen speelgoed mee naar het toilet. Als dit nodig is maken wij gebruik van een wc-brilverkleiner en een opstapje, zodat wij goed gebruik kunnen maken van het toilet. Wij plaatsen bij voorkeur onze handen niet op de toilet. Na een toiletbezoek wassen wij onze handen goed met vloeibare zeep.

### Handhygiëne pedagogisch medewerkers

Een van de meest voorkomende manieren waarop ziekteverwekkers worden verspreid, is via de handen. Door een goede handhygiëne wordt overdracht van ziektekiemen beperkt.

Je kunt een goede handhygiëne bereiken door de handen grondig te wassen of te desinfecteren met handdesinfectiemiddelen. Het uitgangspunt van de organisatie is dat de medewerkers zorg dragen voor een goede handhygiëne. Hierbij zijn zij tevens verantwoordelijk voor de handhygiëne van de kinderen. Door de kinderen te stimuleren de handen te wassen op bepaalde momenten en ze te helpen met het goed wassen van de handen, wordt het bewustzijn van hygiëne bij kinderen gecreëerd en de overdracht van ziektekiemen door kinderhanden zo veel mogelijk beperkt. Indien de handen zichtbaar vuil zijn, worden deze gewassen met water en vloeibare zeep. Indien de handen niet zichtbaar vuil zijn, kan er worden gekozen om de handen te wassen met water en vloeibare zeep of met handdesinfectiemiddelen.

### *Werkafpraak pedagogisch medewerker*

Reinig de handen op de volgende momenten:

- Bij zichtbare verontreiniging van de handen
- Voor het aanraken of bereiden van voedsel
- Voor het eten of helpen met eten
- Voor wondverzorging
- Voor het aanbrengen van zalf of crème
- Na hoesten, niezen en snuiten

- Na toiletgebruik
- Na het afvegen van de billen van een kind
- Na het buitenspelen
- Na het schoonmaken
- Na contact met lichaamsvocht, zoals speeksel, snot, braaksel, ontlasting, wondvocht of bloed
- Na contact met vuile was of afval

### Handhygiëne kinderen

Overdracht van ziektekiemen via de handen is de meest voorkomende manier. Een goede handhygiëne is daarom van groot belang. Om deze reden zijn er met kinderen afspraken gemaakt over wanneer zij hun handen dienen te wassen.

#### *Afspraken met kinderen:*

Wij wassen onze handen op de volgende momenten bij de wasbak die voor ons bedoeld is met vloeibare zeep:

- Voor het eten
- Na ieder toiletbezoek met (vloeibare) handzeep
- Na het buitenspelen
- Na aanraking met dieren

### Handen reinigen

De handen kunnen volgens onderstaande werkwijze worden gereinigd.

#### *Handen reinigen met water en zeep:*

1. Maak de handen nat met water.
2. Voorzie de handen van vloeibare zeep.
3. Wrijf de zeep minimaal 10 seconden goed uit over de gehele handen, vingers en de huid ertussen, vingertoppen en polsen.
4. Spoel de handen goed na met water.
5. Handen worden met een schone handdoek of met papieren wegwerpdoekjes gedroogd. Bij gebruik van een handdoek wordt deze ieder dagdeel en bij zichtbare verontreiniging vervangen.



*Handen reinigen met handdesinfectie-  
middelen:*

1. Zorg dat de handen goed droog zijn alvorens het handdesinfectiemiddel te gebruiken.
2. Vul het kuiltje van de hand met handdesinfectiemiddel.
3. Wrijf het handdesinfectiemiddel over de gehele handen, vingers en de huid ertussen, de vingertoppen en de polsen.
4. Wrijf het desinfecterende middel uit totdat het is opgedroogd.

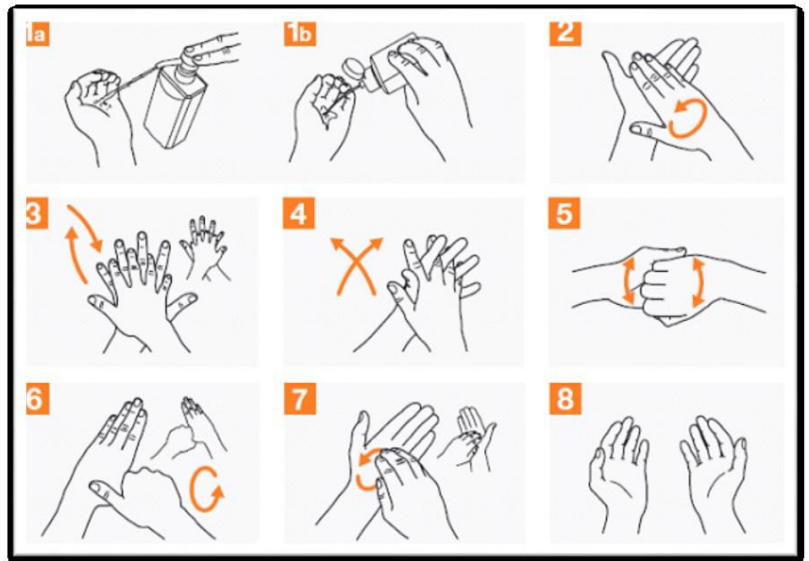



## Hoest hygiëne

Tijdens het hoesten en niezen worden er ziekteverwekkers verspreid. Deze ziekteverwekkers komen in de lucht. Als je deze vervolgens inademt, kun je ziek worden. Door te hoesten of te niezen in de handen of de elleboogholte, voorkom je dat de ziekteverwekker in de lucht komt.

### *Afspraken met kinderen*

Als wij hoesten of niezen, doen wij dit bij voorkeur in onze elleboogholte. Als wij in onze handen niezen of hoesten, wassen wij daarna onze handen. Als wij een snottebel hebben, dan snuiten wij onze neus met een eigen zakdoek, die we daarna weggoien.

Uiteraard is het aan de pedagogisch medewerkers om de kinderen te stimuleren deze regels eigen te maken.

## Zieke kinderen

De aandacht en zorg die een ziek kind nodig heeft, kan in een kinderopvang niet voldoende worden gegeven. Indien een kind tijdens het verblijf in de kinderopvang ziek wordt, zal de pedagogisch medewerker de ouders berichten en de ouders vragen het kind te komen ophalen.

In geval van twijfel zal er gekeken worden naar het kind en zullen de belangen van de andere kinderen in de groep tegen elkaar afgewogen worden. Kinderen met koorts boven de 38,5 graden Celsius zijn niet welkom op de kinderopvang.

Bij ziekte wordt te alle tijde het document 'Gezondheidsrisico's in een kindercentrum of peuterspeelzaal' van het Landelijk Centrum Hygiëne en Veiligheid geraadpleegd. De adviezen hierin worden als leidraad genomen. Eventueel kan er melding worden gemaakt bij de GGD als er sprake is van een uitbraak of kunnen kinderen tijdelijk worden geweigerd indien de gezondheid van de groep in het geding komt en verdere besmetting door deze weigering voorkomen kan worden.

De pedagogisch medewerkers van de kinderopvang en de ouders hebben beide een verantwoordelijkheid om infectieziektes binnen de kinderopvang zoveel mogelijk te beperken. Wij vragen daarom de medewerking van alle betrokken partijen om dit beleid naar behoren uit te voeren. Voor ouders betekent dit dat zij hun kind(eren) zo spoedig mogelijk ophalen bij ziekte en ze niet brengen als de kinderen een ziekte hebben waarmee ze niet op de kinderopvang mogen komen.

### *Werkafspraken medewerkers*

Geef zieke kinderen eigen speelgoed en een eigen beker en bestek. Reinig speelgoed waarmee een ziek kind heeft gespeeld, voordat andere kinderen het gebruiken. Contacteer ouders als het kind ziek is met de vraag of zij het kind kunnen ophalen. Raadpleeg het document 'Gezondheidsrisico's in een kindercentrum of peuterspeelzaal' van het Landelijk Centrum Hygiëne en Veiligheid indien er sprake is van een kinderziekte. Volg daarbij de instructie op uit dit document.

## Medicatie

Sommige kinderen hebben op de kinderopvang soms medische zorg nodig. Denk hierbij aan medicijnen die overdag gebruikt moeten worden zoals een 'pufje' tegen astma, antibiotica of andere medicatie. Het is van groot belang dat er duidelijke afspraken zijn omtrent het medicijngebruik, zowel met de ouders, als binnen de organisatie. Het verkeerd toedienen van medicijnen kan ernstige gevolgen hebben voor een kind.

Er zijn strenge regels omtrent het toedienen van medicijnen binnen de kinderopvang, om te voorkomen dat er medicijnen verkeerd worden toegediend.

### *Werkafpraak pedagogisch medewerker*

Laat ouders voor het verstrekken van medicijnen schriftelijke toestemming middels een 'overeenkomst gebruik geneesmiddelen' geven. Om misverstanden te voorkomen, dient de ouder

een schriftelijke overdracht te overhandigen. Lees vóór het verstrekken van het medicament de bijsluiter.

Maakt vervolgens gebruik van de afvinklijst zodat wordt voorkomen dat een medicijn twee keer wordt toegediend.

Pijnstillers of koortsverlagende medicijnen worden alleen op doktersadvies verstrekt.

#### *Regels met betrekking tot het medicijn:*

- Er worden alleen medicijnen in de originele verpakking met bijsluiter verstrekt, die op naam van het kind uitgeschreven zijn
- Er worden alleen medicamenten verstrekt die al eerder thuis verstrekt zijn
- Medicijnen worden in de originele verpakking met houdbaarheidsdatum bewaard
- De houdbaarheidsdatum van het medicijn wordt voor toediening gecontroleerd
- Medicijnen worden volgens voorschrift bewaard

#### Vermissing tijdens de opvang

Wanneer je ontdekt dat je een kind uit de groep mist, kun je een aantal dingen doen die helpen het vermiste kind op te sporen. Dit betreft niet alleen het zelf zoeken naar het vermiste kind, maar ook het verzamelen van informatie over het kind en over de omstandigheden van de vermissing. Zorg ervoor dat de entree deur altijd op slot is gedraaid om te voorkomen dat kinderen 'gemakkelijk' naar buiten toe kunnen lopen.

#### *Werkafspraken pedagogisch medewerker*

Onderneem de volgende stappen:

1. Meld bij je naaste collega van de groep dat je een kind mist. Draag de zorg van de andere kinderen over aan je collega, zodat jij je kunt richten op het vermiste kind.
2. Blijf kalm en denk helder na. Wanneer heb je het kind voor het laatst gezien? Wat was het kind aan het doen? Waar zou het mis kunnen zijn gegaan?
3. Bekijk eerst goed alle groepsruimtes en gangen van de kinderopvang. Roep ondertussen het kind. Kijk ook op plaatsen waar kinderen zich kunnen verbergen. Het kan voor komen dat een kind zich verstopt en dan in slaap valt.
4. Schakel meerdere collega's in om te helpen zoeken. Vraag eventueel ook ouders die op dat moment aanwezig zijn.
5. Een andere collega die niet aan het zoeken is, brenge de directie van de kinderopvang op de hoogte.
6. Als het kind niet in het gebouw te vinden is, ga dan buiten zoeken. *Neem als het kan een foto van het kind mee*. Neem een telefoon mee, zodat je bereikbaar bent, mocht een collega het kind vinden.
7. Zoek buiten eerst op de plekken waar het kind gevaar zou kunnen oplopen (water, putten, verkeerswegen, parkeerplaatsen etc.)
8. Vraag aan voorbijgangers of zij een kind hebben gezien.
9. Na 15 minuten zoeken bel je de politie: 0900 – 8844.
10. Noteer de naam van de politiefunctionaris die je gesproken hebt en zodra het bekend is, de naam van de politiefunctionaris die als je contactpersoon aangewezen is.
11. De politie zal je vragen stellen over de situatie en het signalement van het vermiste kind.
12. Houd contact met de locatie en werk goed samen met de politie.
13. De directie zal contact opnemen met de ouder(s) en/of verzorger(s) wanneer het kind na 15 minuten zoeken nog niet gevonden is.
14. Als het kind gevonden is, informeer je de politie als deze ingeschakeld is en vervolgens alle andere betrokkenen die weten dat het kind vermist is.
15. Ga na wat de reden voor de vermissing was, zodat een herhaling voorkomen kan worden

# Keuken

## Keuken

### Kleine risico's

#### Voedsel en drinken

Voor het veilig verstrekken van voedsel wordt gebruik gemaakt van de 'hygiëncode voor kleine instellingen'. Dit document is te allen tijde het uitgangspunt bij het bereiden en hanteren van voeding. In dit beleidsplan zijn de meest belangrijke maatregelen opgesomd, om een direct overzicht te geven van de meest belangrijkste werkafspraken.

#### *Werkafspraken medewerkers*

#### Inkoop en ontvangst van producten

Let bij het kopen of ontvangen van goederen op de houdbaarheidsdatum en of de verpakking niet kapot is. Gooi indien nodig producten weg. Ruim de binnengekomen goederen direct na ontvangst op

#### Bewaren van voedsel

- Geschild, gesneden of geprakt fruit wordt afgedekt.
- Gekoelde producten worden onder 7°C bewaard.
- Een interne verbruik datum (ivd) wordt na het openen, de bereiding of het ontdooien van producten genoteerd.
- Gekoelde producten die langer dan dertig minuten buiten de koelkast zijn geweest, worden weggegooid.
- Etenresten worden afgesloten bewaard en kruimels worden opgeruimd.
- Leg een thermometer bovenin de koelkast. De temperatuur van de koelkast moet lager dan 7°C zijn, bij voorkeur 4°C. De temperatuur van de vriezer moet lager dan -18°C zijn. Houd de registratie van de koeling (koelkast) dagelijks bij.
- Houd levensmiddelen en schoonmaakmiddelen van elkaar gescheiden.
- Let op een goede scheiding tussen rauwe en bereide producten: rauwe producten onderin de koelkast en bereide producten bovenin de koelkast.
- Maak koelkasten 1x per 2 weken schoon. Ontdooi de vriezer 1x per 3 maanden en maak hem schoon.

#### Ontdooien

- Ontdooi diepvriesproducten altijd in de koelkast. Dit duurt wat langer maar door deze werkwijze bereikt de buitenzijde nooit een hogere temperatuur dan 7°C.
- Gebruik voor snel ontdooien een magnetronoven.
- Vries ontdooide producten niet meer in. Deze producten bevatten meestal veel micro-organismen. De altijd in het diepgevroren product aanwezige micro-organismen groeien zeer snel in ontdooide producten.
- Bewaar ontdooide producten in een koelkast bij een temperatuur van 7°C of lager en bewaar de producten als ze uit de vriezer komen nooit langer dan 48 uur (2 dagen).

## Textiel

- Bij zichtbare verontreiniging en minimaal elk dagdeel wordt een schone handdoek, theedoek en vaatdoek gebruikt. Handdoeken bij de commode en in het toilet voor kinderen worden na elke verschoonronde vervangen.
- Bij zichtbare verontreiniging, na vuile kluisjes en minimaal elk dagdeel wordt een schone vaatdoek gebruikt.
- Textiel wordt op minimaal 40°C gewassen.

## Grote risico's

### Voedsel en drinken bereiden

#### Bereiden van voedsel

- Was de handen voor het aanraken van het voedsel, volgens de richtlijnen die beschreven zijn binnen dit beleid.
- Haal de producten zo kort mogelijk van tevoren uit de koeling.
- Zorg voor schoon keukenmateriaal en bereid het voedsel in een schone omgeving, gescheiden van de plek waar wordt verschoond.
- Controleer de houdbaarheidsdatum voor gebruik. Schrijf bij het openen de datum op het product.
- Gebruik voor het pakken van kaas of vlees een schone vork, die alleen daarvoor gebruikt wordt. Gebruik voor zoet beleg schoon bestek.
- Groenten, zeker als die bestemd zijn om in salades rauw te verwerken, moeten goed worden gewassen. Dit is nodig om vuil als zand, stof, luis en ander ongedierte te verwijderen.
- Was fruit voor fruithapjes voor het schillen en snijden goed, ook al wordt het fruit geschild gegeten. Behandel vers bereide fruithapjes als gekoelde producten.

## Verhitten

Zorg bij de verhitting van voedingsmiddelen dat een kerntemperatuur wordt bereikt van minimaal 75°C. Pas dan bestaat de zekerheid dat alle (ziekteverwekkende) micro- organismen zijn gedood. Controleer de temperatuur van de bereide voeding door middel van een voedingstemperatuurmeter, voordat je het aan de kinderen geeft. Bij het opdienen moet het eten minimaal 60°C zijn.

### Opwarmen in magnetron

- Verdeel de gerechten in kleine, zo plat mogelijke porties.
- Voeg aan groente, aardappelen, vis en vlees 1 tot 2 eetlepels water toe om uitdrogen te voorkomen.
- Dek de schaal af met een deksel, bord of magnetronfolie. Zo blijft het vocht in de maaltijd en kan de maaltijd goed heet worden.
- Schep het eten tijdens het verwarmen 1 of 2 keer om. Ook al heb je een draaiplateau in de magnetron, nog steeds is goed roeren tussendoor belangrijk om de hitte te verdelen.
- Verhit het eten tot minimaal 75 graden Celsius.

### Afkoelen en bewaren van een warme maaltijd

- Laat een warme maaltijd op het aanrecht in bakken afkoelen.
- Laat de warme maaltijd niet langer dan 2 uur buiten de koeling staan.
- Indien nodig, koel het warme eten dan actief af, door een waterdichte bak in een bak met koud water te plaatsen.
- Plaats gekoeld eten in de koelkast, voorzien van een datum van bereiding.
- Bewaar geen warme maaltijd die al eens is opgewarmd.

## Verbranding

Sluit het hekje naar de keuken in de kinderopvang ten alle tijden zodat kinderen geen toegang hebben tot de keuken.

### *Werkafspraken medewerkers*

- Verbranding door kookplaat en pannen: kinderen mogen niet in de keuken als er wordt gekookt. Laat pan stelen naar achteren wijze, leer kinderen dat zij niet aan de kookplaat mogen komen.
- Verbranding door oven: kinderen mogen niet in de keuken als de oven aanstaat. Sluit het veiligheidshekje waardoor kinderen niet ongezien de keuken in kunnen.
- Verbranding door waterkoker: Plaats de waterkoker zo dat kinderen er niet bij kunnen, bindt snoer eventueel op, laat nooit gekookt water in de waterkoker staan.
- Indien kinderen helpen met bijvoorbeeld de tafel afruimen komen zij alleen in de keuken onder begeleiding van een pedagogisch medewerker ( en indien de kookplaat / oven niet aan staan)
- Kinderen mogen nooit zonder begeleiding op de gang. Kinderen mogen niet op de gang als er hete apparaten aanstaan.

## Veiligheid in de keuken

### *Werkafspraken medewerkers*

Scherpe messen en gevaarlijk materiaal staat te allen tijde hoog opgeborgen of in een la / kast die voorzien is van een kindersloten. Sluit de toegang naar de keuken door het hekje te sluiten, zodat kinderen niet zonder begeleiding toegang hebben tot de keuken.

## Veilige doorgang door de keuken

Om de groep te bereiken dienen de kinderen door de keuken te lopen. De kinderen mogen alleen onder begeleiding van een volwassene door de keuken lopen. De pedagogisch medewerker zorgt ervoor dat de keuken veilig is voor doorgang; Er blijven geen scherpe messen binnen handbereik van kinderen liggen. De waterkoker is achter op het aanrecht geplaatst. Snoeren van keukenmachines zijn buiten bereik van kinderen. Kinderen gaan bij voorkeur niet door de keuken heen als er gekookt wordt. Indien dit noodzakelijk is, worden de kinderen begeleid, waarbij te allen tijde één medewerker voor het gasfornuis staat met hete pannen.

## Buitenspeelruimte

Kinderen spelen graag in de natuur. De natuur daagt uit om te bewegen en te beleven. Kinderen hebben behoefte aan ruimte en vrijheid. Al spelend ontdekken zij de natuur en doen nieuwe ervaringen op. Samen of alleen, op hun eigen manier en in hun eigen tempo. In de natuur is van alles te zien, voelen, ruiken, proeven en horen. De natuur helpt kinderen zich te ontwikkelen op zintuiglijk, motorisch, sociaal en moreel gebied.

Buiten wordt anders gespeeld dan binnen. Het vraagt andere vaardigheden van kinderen en biedt kinderen de mogelijkheid te ontdekken. Dit betekent ook dat buitenspelen andere risico's met zich meebrengt. Om deze reden zijn er specifieke afspraken gemaakt om het buiten spelen zo veilig mogelijk te laten voorlopen, zonder de kinderen te belemmeren in hun ontdekkingstocht. De grondregel is dat de kinderen de aangewezen buitenspeelplaats niet mogen verlaten. Deze afspraak wordt ook met de kinderen gemaakt. Daarnaast houden de pedagogisch medewerkers altijd toezicht tijdens het buitenspelen, zij staan op strategische plekken waarbij zij de gehele buitenruimte kunnen overzien

Voordat de kinderen buiten gaan spelen wordt het gehele buitenspeelsterrein gecontroleerd op defecten, afval en andere gevaarlijke situaties. Indien nodig worden deze verwijderd, afgezet of de afspraak met kinderen gemaakt dat zij hier niet in de buurt mogen komen. Vlinderrijk Kinderopvang BSO heeft een speeltuin waar we gebruik van maken. De pedagogisch medewerker neemt ten alle tijden één ehbokistje mee en de presentielijst / lijst met name van kinderen die zij mee heeft. De pedagogisch medewerker maken met de kinderen de afspraak tot waar zij mogen spelen.

De gemeente is verantwoordelijk voor het onderhoud van de buitenspeelruimte. Indien er een defect is zal Vlinderrijk Kinderopvang dit melden bij de gemeente.

### Kleine risico's

#### Veilig bereiken van de buitenspeelplaats

##### Buitenspeelsterrein naast de BSO:

De pedagogisch medewerkers en de kinderen lopen in een rij naar de buitenspeelplaats toe. Hierbij dienen zij over een rustige wijk stoep te lopen. Kinderen die nog niet verkeersvaardig zijn ( 4-jarige bv.) lopen bij de pedagogisch medewerkers. De route die wordt gelopen:

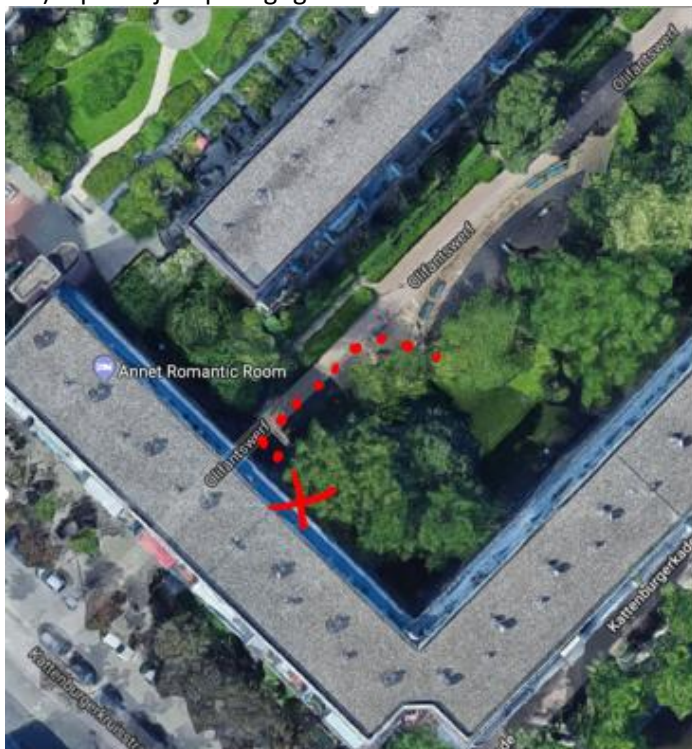

## Speelveld aan de olifantswerf

### Buitenspeelmateriaal

Speelmateriaal moet in Nederland aan de strenge eisen van de Warenwet voldoen. Het verplichte CE-merk geeft echter geen garantie dat het speelmateriaal altijd volkomen veilig is. Het assortiment speelgoedartikelen en speeltoestellen is dermate groot en wisselt zo vaak en snel, dat het zeker belangrijk blijft om het speelgoed en speeltoestellen voor aanschaf nauwkeurig te bekijken. Als Vlinderrijk BSO buiten gaat spelen nemen zij een beperkt aantal buitenspeelmateriaal mee, denk hierbij aan ballen, stoepkrijt, springtouwen etc.

De speeltoestellen waarvan de kinderen gebruik maken worden onderhouden door de gemeente. Indien er gebreken worden geconstateerd tijdens de inspectie van pedagogisch medewerkers voor gebruik van de buitenspeelplaats dan zal de leidinggevende in contact treden met de gemeente. Daarnaast zal de pedagogisch medewerker indien het speeltoestel gevaar oplevert de afspraak met kinderen maken dat zij geen gebruik mogen maken van het speeltoestel. De pedagogisch medewerker heeft extra aandacht voor de kinderen bij de schommel, zij leert de kinderen dat zij niet in de schommel ruimte mogen komen.

#### *Afspraak met kinderen:*

Gebruik het speelmateriaal waar het voor bedoeld is. Breng kapot speelmateriaal terug naar de pedagogisch medewerkers. Als er iemand op de schommel zit niet in de schommel ruimte gaan staan. Naast de schommel wachten op je beurt. Schommelen doen wij op onze billen.

## Skaten, fietsen en spelen met de bal

Skaten, fietsen en spelen met een bal zijn ontzettend leuke activiteiten voor kinderen. Op een speelplaats met nog veel andere kinderen en verschillende soorten spel kan dit echter wel zorgen voor kleine ongelukjes. Om deze reden zijn er regels opgesteld.

#### *Afspraken met kinderen*

Fietsen, skaten en balspelletjes doen wij op de plaats die daarvoor bestemd of aangewezen is door de pedagogisch medewerker. Wij fietsen en skaten niet in de buurt van speeltoestellen. Wij kijken goed uit voor andere kinderen en laten ons helpen als we het nog een beetje moeilijk vinden. Wij kijken goed voor ons, zodat wij niet tegen andere kinderen en / of straatmeubilair opbotsen.

## Insecten en teken

Buiten zijn er insecten. Uiteraard kan er niet worden voorkomen dat kinderen door een insect worden gebeten. Het risico dat kinderen worden gebeten, kan wel worden geminimaliseerd. Daarom zijn de volgende werkafspraken gemaakt.

#### *Werkafspraken medewerkers*

Zie erop toe dat kinderen beschermende kleding dragen bij wandelingen in bossen. Controleer kinderen op teken en tekenbeten als ze rondom struiken hebben gespeeld. Beperk in de buitenruimte zoet eten en drinken. Laat kinderen die plakkerige handen en monden hebben deze direct schoonmaken.

Indien een kind wordt gebeten door een teek, wordt deze zo snel mogelijk verwijderd met behulp van een tekenpincet of tekenlepel. Na verwijdering van de teek moet het wondje direct worden gedesinfecteerd. Markeer de plek van de beet vervolgens in de vorm van een pijl met een pen. Uiteraard dien je in de overdracht naar ouders te vermelden dat het kind is gebeten door een teek. Daarnaast dient de datum van de beet genoteerd te worden bij de kindgegevens.

## Buiten spelen in de zon

Huidkanker is de meest voorkomende vorm van kanker in Nederland. Jaarlijks horen ruim 50.000 Nederlanders dat ze huidkanker hebben. Dat waren er tien jaar geleden 28.000. Huidkanker is meestal een gevolg van uv-straling. Te veel uv-straling beschadigt eerst de huidcellen. De huid kleurt dan rood door verbranding. Jaren later kan huidkanker het gevolg zijn.

### *Waarom bescherming voor kinderen extra belangrijk is:*

Voor kinderen kunnen beschadigingen door uv-straling uit zonlicht nare gevolgen hebben. Hun huidcellen zijn extra kwetsbaar. Bij kinderen in de groei gaat de celdeling zo snel, dat niet alle beschadigde huidcellen zich kunnen herstellen, voordat ze zich weer gaan delen. In beschadigde cellen ontstaan 'litttekens', die kinderen hun leven lang met zich meedragen. Aan de buitenkant is dat niet te zien, want de beschadigingen zitten diep in de huidcellen. Hoe meer 'litttekens', hoe groter de kans dat een kind op latere leeftijd huidkanker krijgt. Daarom is bescherming tegen de zon zo belangrijk, juist voor kinderen.

Om te voorkomen dat de kinderen verbranden zijn er diverse afspraken.

### *Werkafspraken medewerkers*

Houd kinderen tussen 12.00 en 15.00 uur zoveel mogelijk uit de zon. Laat kinderen niet te lang in hun blootje of in zwemkleding lopen. Trek ze op tijd een T-shirtje aan of laat het kind uv-werende kleding dragen. Een petje of zonnehoed helpt om hoofd en gezicht te beschermen. Smeer het kind een halfuur voordat het naar buiten gaat in met een zonnebrandcrème met beschermingsfactor SPF 30 of hoger. Herhaal het insmeren elke twee uur of vaker bij sterke transpiratie of na het zwemmen en afdrogen. Vraag ouders op zomerse dagen hun kind thuis al in te smeren (tijdens vakantiedagen). Buitenspelen en buitenactiviteiten vinden waar mogelijk plaats in de schaduw. Daarnaast wordt bij warm weer extra water aangeboden (om de 1,5 a 2 uur) om uitdrogingsverschijnselen te voorkomen.

## Buiten spelen in de kou

Buiten spelen is gezond, ook wanneer het koud is. Echter is het van belang om goede afspraken te maken om te voorkomen dat kinderen onderkoeld of op een andere manier gewond raken.

### *Werkafspraken medewerkers*

Beperk de duur van het buitenspelen bij extreem lage temperaturen. Inspecteer bij vrieskou altijd eerst de speelplaats op gladde plekken, alvorens de kinderen naar buiten te laten gaan. Attendeer kinderen eventueel op gladde plekken. Zorg dat kinderen altijd alle buitenkleding dragen die zij hebben meegekregen, denk hierbij aan muts, wanten en sjaal. Trek kinderen die met onvoldoende warme kleding zijn gebracht reservekleding aan, anders kunnen ze niet mee naar buiten

## Planten en bloemen

Enkele planten en bloemen zijn giftig voor kinderen. Zie tevens het overzicht giftige planten en bloemen. De pedagogisch medewerker leren de kinderen dat zij geen planten mogen eten alsmede welke planten er eventueel giftige zijn

### *Afspraken met kinderen:*

Wij eten geen planten.



Groot risico:

#### Zwemactiviteit met BSO kinderen

Met de kinderen van de BSO kunnen er zwemactiviteiten worden ondernomen, denk hierbij een uitstapje naar een strandje. Als er een zwemactiviteit wordt ondernomen met de BSO wordt er een aangepast kind leidster ratio aangehouden. Voor kinderen die geen zwemdiploma bezitten een BKR van één volwassenen op twee kinderen. Voor kinderen met zwemdiploma één volwassenen op vier kinderen.

Kinderen zonder zwemdiploma dragen ten alle tijden zwembandjes of een zwemvest.

#### *Werkafspraken medewerkers:*

Kinderen mogen onder geen beding zonder toezicht in het water zijn. Als pedagogisch medewerkers ga je ten alle tijden met de kinderen waar jij op dat moment verantwoordelijk bent het water in. De kinderen zijn hooguit 3 meter van jouw verwijderd. Met kinderen zonder zwemdiploma wordt nooit het diepe water betreden, hier blijf je mee in het kinderbadje of kindergedeelte, waar zij kunnen staan. Dit kindergedeelte is minimaal afgebakend door bijvoorbeeld een ballenlijn. Als er een zwemactiviteit in een zwembad wordt ondernomen, beschikt het zwembad ten alle tijden over een zwembadmeester of juf.

Onderneem alleen een zwemactiviteit met kinderen waar ouder expliciet toestemming hebben gegeven voor een zwemactiviteit.

Maak gezamenlijk met de kinderen duidelijke afspraken voordat je het water betreedt.

## Buiten de kinderopvang

Bij Vlinderrijk Kinderopvang kunnen de pedagogisch medewerkers een uitstapje met de kinderen maken. We bezoeken bijvoorbeeld een museum of een andere kindgerichte locatie voor een activiteit. Aangezien we het belangrijk vinden om met de kinderen naar buiten te gaan, hebben we een aantal voorwaarden opgesteld waaraan wandelingen en uitstapjes moeten voldoen. Het informeren en toestemming krijgen van ouders is een belangrijk onderdeel. Verder wordt de beroepskracht-kindratio' te alle tijde in acht genomen.

Kleine risico

### **Vorbereiding van een uitstapje**

Om de veiligheid tijdens een uitstapje te garanderen, is een goede voorbereiding van belang. De pedagogisch medewerkers zijn verantwoordelijk voor het voorbereiden van het uitstapje en het klaarleggen van alle benodigde materialen.

### *Werkafpraak medewerkers*

De volgende stappen moeten ondernomen worden voor het uitstapje.

De voorbereiding van het uitstapje:

- Wat voor uitje er ook gepland is, zorg dat de eindbestemming kind veilig is.
- Hoe is het vervoer geregeld (overzicht reisschema)? Zorg ook dat je collega's op de hoogte zijn van het reisschema en de looproutes.
- Maak een kostenberekening van het uitje. Zorg dat je vooraf voldoende geld meeneemt.
- Maak een lijst met welke kinderen er meegaan.
- Maak een lijst met welke pedagogisch medewerker er verantwoordelijk is (mentor) voor welk kind.
- Beschikken alle kinderen over een toestemmingsformulier uitstapjes? Zo niet, laat ouders deze alsnog tekenen.

Klaarmaken van de uitjestas. In deze tas moeten de volgende spullen zitten:

- Het 'beleid over vermissing kinderen'
- Presentielijst
- Kindinformatie (allergieën, telefoonnummers van ouders etc.)
- Gecontroleerde EHBO-doos
- Toiletpapier, plastic pedaalemmerzak
- Drinken en eten voor de kinderen
- Voldoende geld voor het uitstapje
- Mobiele telefoon
- Reservekleding
- Zonnebrandcrème, indien nodig

Vorbereidingen vlak voor vertrek:

- Kaartjes voor kinderen zijn voorzien van naam van de kinderopvang en mobiel nummer.
- Alle kinderen eerst laten plassen en handen wassen.
- De kinderen met jas en schoenen laten verzamelen op de groep of in de entree.
- De pedagogisch medewerker maakt de groepjes bekend bij de kinderen.
- De pedagogisch medewerker maakt de regels van het uitje aan de kinderen bekend.
- De kinderen maken 2 aan 2 een rij.
- De pedagogisch medewerker neemt de uitjestas en de mobiele telefoon mee.

Op de plek van bestemming:

- Wij lopen met z'n allen naar een "meetingpoint".
- Er worden duidelijke afspraken gemaakt tussen pedagogisch medewerkers, volwassenen en kinderen onderling, die betrekking hebben op het samenkomen, eten, het samenlopen van de subgroepen, het toiletteren en de vertrektijden.

- Een andere volwassenen (ongediplomeerd) loopt altijd onder begeleiding van een gediplomeerde medewerker.

- De groepjes mogen afzonderlijk de plek verkennen.

Overige afspraken:

- Raakt er een kindje kwijt dan treedt het beleid 'vermissing' in werking.
- Zorg dat je kinderen geregeld telt (ongeveer om de 15 minuten).
- Zorg voor voldoende drink, eet en plasmomenten.
- Ga gezamenlijk naar het toilet.

Grote risico's

Kinderen vervoeren

Het kan voor komen, bijvoorbeeld tijdens uitstapjes, bij het ophalen van kinderen van school of tijdens een wandeling, dat wij kinderen vervoeren. Dit kan lopend zijn, maar ook met de auto, met een stint of met het openbaar vervoer. Er zijn voor elk vervoersmiddel dat binnen onze kinderopvang gebruikt kan worden werkafspraken gemaakt.

Openbaar vervoer

*Werkafpraak medewerkers*

Bij het gebruik van het openbaar vervoer worden kinderen in het vervoersmiddel allemaal bij elkaar geplaatst op stoelen. Mochten er niet voldoende zitplekken zijn, vraag overige personen dan om op te staan voor de veiligheid van de kinderen. Tijdens het instappen en uitstappen worden kinderen geteld. Daarbij gaat er één volwassenen als eerste het vervoer in. Deze volwassene helpt de kinderen te gaan zitten. Eén volwassenen stapt als laatste in. Dit geldt ook tijdens het uitstappen.

Lopen

*Werkafpraak medewerkers*

Kinderen lopen in een rij twee aan twee naar de opvang. Er loopt één pedagogisch medewerker vooraan en één pedagogisch medewerker achteraan. Kinderen steken als één groep de weg over, bij voorkeur bij een stoplicht. Mocht deze niet aanwezig zijn, dan steken zij over bij een zebrapad. Steek in ieder geval nooit over tussen auto's. De pedagogisch medewerker bepaalt wanneer de kinderen over mogen steken en niet de kinderen. Kinderen mogen niet vooruit rennen. Kinderen die nieuw zijn of moeite hebben met de deelname aan verkeerssituatie, geven de pedagogisch medewerkers een hand.

Auto of autobus

*Werkafpraak medewerkers*

De kinderen worden uitsluitend met auto's of busjes vervoerd die apk gekeurd zijn en waarbij geldige WA- en inzittendenverzekering is afgesloten. Er worden maximaal zoveel kinderen vervoerd als toegestaan is voor het vervoersmiddel. Alle kinderen kleiner dan 1,35 meter zitten in of op een goedgekeurd autostoeltje of zittingverhoger, altijd met de gordel om (wettelijk verplicht). De kinderzitjes en zittingverhogers worden op de voorgeschreven manier in het voertuig bevestigd.

Goedgekeurde autostoeltjes hebben een oranje keuringslabel met ECE/R44 erop, er zijn 3 typen:

- Babyautostoel (0-13 kilo)
- Kinderautostoel (13-18 kilo)
- Zittingverhoger (vanaf 18 kilo tot 1.35).

## Vermissing tijdens een activiteit buiten de kinderopvang

Vlinderrijk Kinderopvang onderneemt activiteiten buiten de kinderopvang. Je kunt hierbij denken aan uitstapjes naar een kinderboerderij, het park of een speeltuin in de buurt. Er is een beleid over uitstapjes opgesteld, om het maken van uitstapjes zo veilig mogelijk te maken. Echter kan er nooit worden uitgesloten dat er tijdens een uitstapje een kind wordt vermist. Indien een kind wordt vermist tijdens het uitstapje, worden de volgende stappen ondernomen:

1. Meld je collega dat je een kind mist. Draag de zorg van de andere kinderen over aan je collega, zodat jij je kunt richten op het vermiste kind.
2. Neem een telefoon mee, zodat je bereikbaar bent, mocht het kind weer terecht zijn.
3. Blijf kalm en denk helder na. Wanneer heb je het kind voor het laatst gezien? Wat was het kind aan het doen? Waar zou het mis kunnen zijn gegaan?
4. Bekijk eerst goed alle plekken van de locatie waar je bent. Roep ondertussen het kind. Kijk ook op plaatsen waar kinderen zich kunnen verbergen of op plekken waar het kind erg enthousiast over was. Het kan voorkomen dat een kind zich verstopt en dan in slaap valt.
5. Zoek vervolgens buiten op de plekken waar het kind gevaar zou kunnen oplopen (water, putten, verkeerswegen, parkeerplaatsen etc.) Roep de naam van het kind tijdens het zoeken.
6. Vraag aan voorbijgangers of zij een kind hebben gezien.
7. Na 15 minuten zoeken wordt de politie gebeld: 0900 – 8844.
8. Noteer de naam van de politiefunctionaris en zodra het bekend is, de naam van de politiefunctionaris die als contactpersoon aangewezen is.
9. Blijf zoeken naar het kind en houd in de gaten of je de politie ziet.
10. De politie zal je vragen stellen over de situatie en het signalement van het vermiste kind.
11. Houd contact met je collega's en de locatie. Werk goed samen met de politie.
12. De directie zal contact opnemen met de ouder(s) en/of verzorger(s), wanneer het kind na 15 minuten zoeken nog niet gevonden is.
13. Tijdens een uitstapje zal een of meerdere personen vanuit de locatie worden gestuurd om de andere kinderen mee terug te nemen naar de kinderopvang. Er blijven te allen tijde minstens twee pedagogisch medewerkers achter om het kind te zoeken.
14. Als het kind gevonden is, informeer je de politie als deze ingeschakeld is en vervolgens alle andere betrokkenen die weten dat het kind vermist is.
15. Ga na wat de reden voor de vermissing was, zodat een herhaling voorkomen kan worden.

# Kinderen ophalen van school

## Kleine risico's

### Kinderen ophalen van school

De kinderopvang verzorgt het ophalen van de kinderen van school. De medewerkers, vrijwilligers of kantoorpersoneel van de kinderopvang halen de kinderen van school en brengen ze naar de buitenschoolse opvang. Dit gebeurt op een veilige en verantwoorde manier.

Tijdens het ophalen van de kinderen neemt de medewerker de volgende dingen mee:

- Ophaallijst
- Afmeldingen
- Telefoonlijst ouders
- Mobiel zodat je bereikbaar bent voor collega
- Beleid vermissing

### *Werkafpraak medewerkers:*

- Wees op tijd aanwezig zijn bij de scholen.
- Let op dat de kinderen al hun spullen meenemen (jassen, tassen).
- Verzamel op de afgesproken tijd en haal zo nodig jongere kinderen uit de klas.
- Tel alle kinderen voordat je op weg gaat naar de kinderopvang.
- Mis je een kindje zonder afmelding, vraag dan eerst aan de leerkracht of hij het kindje heeft gezien. Mocht het kindje die dag wel op school zijn geweest, start dan met zoeken van het kindje. Kijk op het schoolplein, vraag klasgenootjes of zij weten waar het kindje is etc. Mocht er geen duidelijkheid komen over waar het kind is, of wordt het kindje niet gevonden, dan treedt het beleid vermissing in werking.
- Een kind mag niet zonder vooraankondiging bij een vriendje gaan spelen.
- Een kind mag niet zonder vooraankondiging naar een verjaardagsfeestje.
- Een kind mag niet met een andere volwassen dan de ouder mee naar huis, tenzij vooraf door de ouder gemeld. De persoon kan eventueel meelopen naar de BSO, waarna de pedagogisch medewerker contact opneemt met de ouder.
- Volg de instructies omtrent vervoer, die zijn beschreven binnen dit beleid

## Grote risico's

### Vermissing tijdens het ophalen van kinderen van school

De kinderopvang haalt de kinderen op van school. Soms kan het gebeuren dat kinderen om onduidelijke redenen niet aanwezig zijn of niet naar de afgesproken verzamelplaats komen. De pedagogisch medewerker heeft te allen tijde een kloppend ophaalschema bij zich met daarbij afmeldingen voor de desbetreffende dag.

Het is van uiterst groot belang om te weten waar het kind is en of het kind veilig is, alvorens de pedagogisch medewerker en kinderen de school verlaten.

Indien een kind wordt vermist tijdens het ophalen uit school worden de volgende stappen ondernomen:

1. Meld je collega dat je een kind mist. Draag de zorg van de andere kinderen over aan je collega, zodat jij je kunt richten op het vermiste kind. Indien je alleen de kinderen ophaalt, worden de kinderen meegenomen terwijl je de stappen doorloopt.
2. Neem een telefoon mee, zodat je bereikbaar bent mocht het kind weer terecht zijn.

3. Vraag de leerkracht van het desbetreffende kind of het kind op school is geweest die dag. Soms zijn kinderen ziekgemeld op school maar is de buitenschoolse opvang niet op de hoogte gesteld. De samenwerking tussen leerkracht en pedagogisch medewerkers is cruciaal. Vraag de leerkracht of hij/zij het kind heeft horen praten over een verjaardagfeestje, het ophalen door opa/oma of het spelen bij andere kinderen.
4. Vraag vriendjes en vriendinnetjes van het kind op school of zij weten waar het kindje is.
5. Vraag de leerkrachten om te helpen zoeken.
6. Bekijk eerst goed alle plekken van de locatie waar je bent. Roep ondertussen het kind. Kijk ook op plaatsen waar kinderen zich kunnen verbergen. Het kan voorkomen dat een kind zich verstopt en dan in slaap valt.
7. Zoek vervolgens buiten op de plekken waar het kind gevaar zou kunnen oplopen (water, putten, verkeerswegen, parkeerplaatsen etc.) Roep de naam van het kind tijdens het zoeken.
8. Bel ouders om te vragen of het kind wellicht door iemand anders is opgehaald. Vertel tevens dat je de ouders op de hoogte zal houden van de situatie.
9. Vraag aan voorbijgangers of zij een kind hebben gezien.
10. Na 15 minuten zoeken wordt de politie gebeld: 0900 – 8844.
11. Noteer de naam van de politiefunctaris en zodra het bekend is, de naam van de politiefunctaris die als contactpersoon aangewezen is.
12. Blijf zoeken naar het kind en houd in de gaten of je de politie ziet.
13. De politie zal je vragen stellen over de situatie en het signalement van het vermiste kind.
14. Houd contact met je collega's en de locatie. Werk goed samen met de politie.
15. De directie zal contact opnemen met de ouder(s) en/of verzorger(s). Wanneer het kind na 15 minuten zoeken nog niet gevonden is.
16. Als het kind gevonden is, informeer je de politie als deze ingeschakeld is en vervolgens alle andere betrokkenen die weten dat het kind vermist is.
17. Ga na wat de reden voor de vermissing was, zodat een herhaling voorkomen kan worden.

Vermissing tijdens het alleen lopen van school naar de kinderopvang of het alleen lopen van de kinderopvang naar huis

Wanneer ouders hier schriftelijk en expliciet toestemming voor geven, mogen kinderen boven de 8 jaar van de kinderopvang alleen naar de opvang lopen of alleen naar huis lopen. Dit brengt echter wel risico's met zich mee. Zo is er minder oog voor vermissing, wanneer het is gebeurd en op welke locatie. Dit maakt het zoeken van een kind lastiger. Belangrijk is dat wanneer een kind alleen van school naar de kinderopvang mag lopen, het zich eerst dient te melden bij de pedagogisch medewerker alvorens hij/zij gaat lopen naar de opvang.

Indien een kind wordt vermist tijdens het alleen lopen worden de volgende stappen ondernomen:

1. Meld je collega dat je een kind mist. Draag de zorg van de andere kinderen over aan je collega, zodat jij je kunt richten op het vermiste kind.
2. Neem een telefoon mee, zodat je bereikbaar bent mocht het kind weer terecht zijn.
3. Vraag vriendjes en vriendinnetje van het kind op school of op het buurtspeeltuintje of zij weten waar het kindje is.
4. Loop de route van het kind zelf. Roep ondertussen het kind. Kijk ook op plaatsen waar kinderen zich kunnen verbergen. Het kan voorkomen dat een kind zich verstopt en dan in slaap valt.
5. Zoek vervolgens buiten de route op de plekken waar het kind gevaar zou kunnen oplopen (water, putten, verkeerswegen, parkeerplaatsen etc.). Roep de naam van het kind tijdens het zoeken. Kijk vervolgens op plekken waar het kind heen gelopen kan zijn. Dit kan een plek zijn waar hij vaker speelt of vriendjes en vriendinnetjes heeft.

6. Vraag aan voorbijgangers of zij een kind hebben gezien.
7. Na 15 minuten zoeken wordt de politie gebeld: 0900 – 8844.
8. Noteer de naam van de politiefunctionaris en zodra het bekend is, de naam van de politiefunctionaris die als contactpersoon aangewezen is.
9. Blijf zoeken naar het kind en houd in de gaten of je de politie ziet.
10. De politie zal vragen stellen over de situatie en het signalement van het vermiste kind.
11. Houd contact met je collega's en de locatie. Werk goed samen met de politie.
  12. De directie zal contact opnemen met de ouder(s) en/of verzorger(s), wanneer het kind na 15 minuten zoeken nog niet gevonden is.
13. Als het kind gevonden is, informeer je de politie als deze ingeschakeld is en vervolgens alle andere betrokkenen die weten dat het kind vermist is.
14. Ga na wat de reden voor de vermissing was, zodat een herhaling kan worden voorkomen

## Hoofdstuk 3: Overige veiligheid & gezondheid en hygiënerisico's

### Diverse gevaren in de kinderopvang

In de kinderopvang zijn er een reeks aan risico's. Denk hierbij aan grensoverschrijdend gedrag van een pedagogisch medewerker, het niet naleven van wet en regelgeving of het meegeven van een kind aan een onbevoegde. Om deze reden zijn er nog een aantal aanvullende afspraken gemaakt binnen dit beleid.

#### *Werkafspraken pedagogisch medewerkers en houder:*

Leef het beroepskracht-kindratio altijd na. Medewerkers, leidinggevende en houder zijn allen verantwoordelijk voor het naleven van het beroepskracht-kindratio en dienen elkaar aan te spreken als dit niet klopt.

Laat onbekenden nooit zonder toestemming de kinderopvang betreden. Bij elk kind is vastgelegd wie het kind mag ophalen. Sluit de voordeur ten alle tijden, zodat onbekende niet ongewenst toegang tot de opvang kunnen krijgen.

### Dieren

Dieren hebben een grote aantrekkingskracht op kinderen. Vaak willen zij graag dieren aaien, voeren en bekijken. Dit is natuurlijk ontzettend leuk en goed voor de ontwikkeling van de kinderen, echter kunnen kinderen door contact met dieren in aanraking komen met ziekteverwekkers die de dieren met zich mee dragen. Daarnaast kan een kind gezondheidsklachten krijgen door allergenen die van de dieren afkomen, zoals huidschilfers. Om een bezoek veilig en gezond te laten verlopen wordt binnen de organisatie gewerkt met de volgende werkafspraken.

#### *Werkafspraken medewerkers:*

Zorg bij bezoek aan dieren voor voldoende begeleiding. Houd toezicht op de kinderen in aanwezigheid van dieren. Als dieren gevoerd worden, let dan op dat dit voorzichtig gebeurt. De pedagogisch medewerker ziet erop toe dat kinderen na contact met dieren hun handen goed wassen.

Dieren worden alleen toegelaten binnen de kinderopvang als uit een inventarisatie blijkt dat er geen kinderen zijn met een allergie voor huisdieren.

### Kantoor:

Op de peutergroep is er in een nis een klein kantoor gerealiseerd. Hier staat onder andere een printer en een bureau.

#### *Werkafspraken medewerkers:*

Kinderen mogen niet in deze ruimte komen, sluit deze daarom ten alle tijden af doormiddel van het veiligheidshokje. Berg gevaarlijke kantoor materialen buiten bereik van kinderen op.

### Schoonmaak

Een goede schoonmaak is van groot belang om het verspreiden van ziekteverwekkers zo veel mogelijk te beperken. Naast het binnenmilieu optimaal houden, is een goede schoonmaak een van de belangrijkste dingen om te zorgen voor een gezonde omgeving.

Bij de kinderopvangorganisatie wordt er altijd 'nat' schoongemaakt en gestoft, zodat stof niet opnieuw in de lucht komt. Om ervoor te zorgen dat alles optimaal wordt schoongemaakt, wordt er gewerkt met de schoonmaaklijst. Op de schoonmaaklijst staan alle werkzaamheden die moeten worden uitgevoerd om te zorgen voor een gezonde leefomgeving. Naast het vastleggen van de frequentie van de schoonmaakwerkzaamheden, zijn er een aantal uitgangspunten.

- Bij handmatig stofwissen worden stofbindende doeken gebruikt. Bij voorkeur wordt er met een natte doek gestoft.



- Tijdens het opvouwen van wasgoed en het opmaken van bedden worden de ramen wijd open gezet.
- Indien er wordt gestofzuigd, wordt er extra geventileerd.
- Er worden geen grote schoonmaakwerkzaamheden verricht als de kinderen in de ruimte zijn.

Grote risico's

Ongevallen

*Groot risico*

Ongelukken waarbij kinderen betrokken zijn, zijn emotioneel voor zowel de medewerkers als het gewonde kind. Alle kinderen hebben wel eens builen en blauwe plekken, maar veel daarvan kunnen, net zoals de meer ernstige verwondingen, worden voorkomen. Naast het treffen van de preventieve maatregelen, is het van belang te weten wat te doen bij ongevallen waarbij een kind betrokken is. In sommige situaties zoals verstikking, verbranding of ernstige bloeding, kan hulp van levensbelang zijn.

**Wat te doen bij calamiteiten en ernstige ongelukken:**

- 1. Op gevaar letten** Tref eerst veiligheidsmaatregelen voor de medewerker, de overige kinderen en voor het slachtoffer. Laat bij voorkeur het kind liggen, maar als het noodzakelijk is, leg het slachtoffer op een veilige plaats.
- 2. Nagaan wat er is gebeurd en daarna wat het slachtoffer mankeert** Probeer erachter te komen wat er is gebeurd door het kind aan te spreken of de omstanders te vragen. Als u alleen bent, roept u om hulp zodat iemand u kan assisteren.
- 3. Het slachtoffer geruststellen** Ieder kind heeft iemand nodig die hem opvangt en geruststelt. Hij is vaak geschrokken en voelt zich angstig. Blijf in de directe nabijheid van het kind, wees rustig en zorgzaam.
- 4. Zorgen voor deskundige hulp** Blijf bij voorkeur zelf bij het slachtoffer en laat iemand anders zo snel mogelijk deskundige hulp waarschuwen. Dat kan de ambulancedienst zijn via 112 of de eigen (huis)arts. Als u deskundige hulp waarschuwt via het centrale alarmnummer 112, krijgt u eerst contact met een meldkamer waar u duidelijk om een ambulance moet vragen.

*Het volgende moet doorgegeven worden:*

- Uw naam
- Plaats waarheen de hulp moet komen
- Beschrijf het ongeval; wat is er gebeurd?
- Meld dat het om een kind/kinderen gaat, vermeld de leeftijd erbij
- Beschrijf de toestand van het kind. Meld wanneer het kind beademd of gereanimeerd wordt  
Laat de melder daarna naar u terugkomen om u te informeren. **Laat het gewonde kind nooit alleen!**

Ga in principe niet met een kind dat iets ernstigs heeft, alleen op weg. U kunt zich dan namelijk niet concentreren op het verkeer. De toestand van het kind kan ook verslechteren tijdens de rit, waardoor de hulpverlening wordt bemoeilijkt.

- 5. Registreer het ongeval** Vul een ongevallenregistratieformulier in.

Omgang met bloed

*Groot risico*

In bloed kunnen virussen en ziektes aanwezig zijn, die bij aanraking overdraagbaar zijn. Om deze reden is het noodzakelijk hygiënisch te werk te gaan met bloed. Mocht er bij een ongelukje bloed vrijkomen, dan wordt er als volgt met bloed omgegaan.

*Werkafpraak medewerkers:*

Draag wegwerp handschoenen bij het aanraken of opruimen van bloed. Gooi deze direct weg na gebruik en was de handen met water en zeep. Was textiel met bloed op 60°C.

Indien er bloed gemorst is, dep het bloed weg met papier, schoon water en allesreiniger. Droog daarna het oppervlak en desinfecteer met desinfecterend middel. Laat drogen aan de lucht.

## Wondverzorging

### *Groot risico*

Het kan voorkomen dat een kindje een wondje heeft, dat tijdens de opvang bij de kinderopvang verzorgd moet worden of ontstaan is. Het is belangrijk om hygiënisch te werk te gaan. Niet alleen om overdracht van bacteriën te voorkomen, maar vooral ook om de wond zo snel mogelijk te laten genezen. Mocht er sprake zijn van wondverzorging, dan worden de volgende werkafspraken gevolgd.

### *Werkafpraak medewerkers:*

Dep pus/wondvocht voordat het gaat lekken met bijvoorbeeld een wattenstaafje. Dek wondjes af met een waterafstotende pleister. Materialen en oppervlakken die verontreinigd zijn met pus of wondvocht reinig je direct met een reinigingsmiddel en daarna dient het oppervlak gedesinfecteerd te worden. Desinfecteer alleen als er éérs is schoongemaakt. Desinfecterende middelen werken onvoldoende als iets nog vuil is. Was je handen voor wondverzorging, na wondverzorging en na aanraking van pus of wondvocht.

## Binnenmilieu

Het binnenmilieu is de leefomgeving binnenin een gebouw. Een gezond binnenmilieu wordt gecreëerd door een schone lucht, een aangename temperatuur en een aangenaam geluidsniveau. Als er *onvoldoende* aandacht is voor het binnenmilieu dan kan dit zorgen voor gezondheidsklachten, stress bij medewerkers en kinderen en snellere verspreiding van ziekteverwekkers. Een goed binnenmilieu draagt dus bij aan het beperken van de overdracht van ziektekiemen. Binnen de kinderopvang nemen wij met betrekking tot het binnenmilieu diverse werkafspraken in acht om op deze wijze het binnenmilieu zo optimaal mogelijk te houden.

Een gezond binnenmilieu kenmerkt zich doordat de lucht schoon en fris is en deze lucht weinig stofdeeltjes en ziekteverwekkers bevat. Daarnaast is er een juiste temperatuur, wordt de lucht steeds ververst en is het vochtbalans goed.

Het vervuilen van het binnenmilieu wordt onder meer veroorzaakt door materialen, mensen en kinderen, kleding en tijdens het schoonmaken. In dit beleidsplan geven wij duidelijk aan hoe wij het binnenmilieu optimaliseren maar ook zo optimaal en zo gezond mogelijk houden.

De richtlijnen zoals deze hieronder uiteen zijn gezet, gelden voor alle ruimtes waar kinderen in verblijven.

### *Werkafpraak medewerkers:*

Om het binnenmilieu optimaal te houden verversen wij de lucht. Verblijfsruimten (groepsruimten, slaapkamers enz.) hebben voldoende voorzieningen om te ventileren.

Ventileren doen wij op twee manieren:

- Ventileren: door middel van ramen, roosters, deuren, ventileren wij de groepsruimtes.
- Luchten: dit is in een zeer korte tijd (ongeveer 15 minuten) het verversen van alle vervuilde binnen lucht. Dit doen wij door ramen en/of deuren wijd open te zetten.

Om het binnenmilieu goed te kunnen observeren, maken wij gebruik van een thermometer. In iedere ruimte waar kinderen verblijven, is een thermometer aanwezig. De thermometer geeft de temperatuur aan. De temperatuur wordt tweemaal daags gecontroleerd en is in de verblijfsruimte niet lager dan 17°C en nooit hoger dan 25°C. In de slaapruiimte wordt gestreefd naar een temperatuur tussen de 15 en 18 graden Celsius. De temperatuur mag in ieder geval niet lager zijn dan 15 graden en niet hoger dan 25 graden. In de verschillende ruimtes worden temperatuurschommelingen van meer dan 5°C voorkomen. Als de temperatuur oploopt tot meer dan 25°C, wordt er volgens een hitteprotocol gewerkt. Hierin zijn onder andere afspraken opgenomen met betrekking tot het

gebruik van ventilatoren bij hoge temperaturen en het 's nachts ventileren van het gebouw, om deze af te koelen. Om te voorkomen dat de temperatuur hoog oploopt, worden ramen waar de zon op staat middels zonwering afgeschermd of geblindeerd.

Naast de temperatuur geeft de thermometer tevens de luchtvochtigheid weer. De luchtvochtigheid wordt in groepsruimten en slaapkamers dagelijks gecontroleerd en is tussen de 30% en 70%.

Oorzaken van een te hoge luchtvochtigheid zoals lekkages worden direct bestreden.

Ventilatiegedrag wordt aangepast als de activiteit daarom vraagt

Naast het controleren van de temperatuur en luchtvochtigheid kun je ook de hoeveelheid kooldioxide meten in de lucht. Deze drie factoren samen geven aan hoe 'gezond' het binnenmilieu is. Het meten doen wij met een CO2 meter, deze staan op elke groep ten alle tijden aan. De metingen worden gecontroleerd door de pedagogisch medewerkers, zodat zij eventueel benodigde actie kan ondernemen.

Bij een CO2-gehalte lager dan 800 PPM is er sprake van een goede luchtkwaliteit. Een CO2-gehalte lager dan 650 ppm indiceert een zeer goede luchtkwaliteit. Indien de CO2-gehalte hoger dreigt te worden dan 800 PPM start de pedagogisch medewerker al met extra ventileren, door bijvoorbeeld een extra raam open te zetten.

Bij concentraties hoger dan 1000 PPM moet meer geventileerd worden. Ramen van de groepsruimte worden op dit moment opengezet.

Bij 1200 PPM en hoger is het CO2-gehalte veel te hoog en moeten er direct grote ventilatiemaatregelen worden getroffen. Mocht dit voor komen, dan wordt er gelucht. Tijdens het luchten worden alle beschikbare ramen en deuren zo wijd mogelijk worden opengezet.

Er wordt op de volgende momenten extra geventileerd:

- Er wordt extra geventileerd tijdens en na bewegingsspelletjes, tijdens het opmaken van bedden en tijdens stofzuigen of wassen.
- Gedurende de nacht wordt geventileerd.
- Tijdens het gebruik van een stofzuiger of droge wisser wordt gelucht.
- Tijdens het opmaken van bedden en het opvouwen van wasgoed worden ramen wijd opengezet.

Door rekening te houden met de inrichting, de materialen en de schoonmaak in de binnenruimte kan het binnenmilieu worden verbeterd.

Om die reden hebben wij enkele aanvullende werkafspraken omtrent inrichting en materialen.

- Er worden alleen vloerkleden gebruikt die makkelijk te reinigen zijn.
- Bloemen met een sterke geur en planten met harige bladeren worden verwijderd.
- Er worden geen wierookstokjes, kaarsen, waxinelichtjes, olie, gel, enz. gebrand.
- Meubilair is van dien aard dat een efficiënte schoonmaak mogelijk is.
- In ruimtes met kinderen worden geen spuitbussen (verf, haarlak en luchtverfrissers) gebruikt.
- Tijdens knutselen wordt alleen lijm op waterbasis gebruikt.
- In ruimtes met kinderen wordt geen wasbenzine, terpentijn, verf, afbijtmiddel of andere chemicaliën met oplosmiddelen gebruikt.
- Na verfwerkzaamheden wordt extra gelucht tot de verflucht verdwenen is.
- Er worden geen sterk geurende producten gebruikt.

Een effectieve en goede schoonmaak draagt tevens bij aan een gezond binnenmilieu. In de bijlage is een schoonmaaklijst opgenomen waarmee de organisatie werkt. De medewerkers zijn gezamenlijk verantwoordelijk en zijn op de hoogte van het belang van een goede hygiëne en een goed binnenmilieu.

Het gebruik van airco's brengt tevens een risico mee voor het binnenmilieu. Hoewel de mechanische ventilatie / airco bedoeld is voor het optimaliseren van het binnenmilieu, kan deze bij verkeerd gebruik of slecht onderhoud het binnenmilieu juist verslechteren. De organisatie houdt zich aan een aantal werkafspraken om te voorkomen dat de mechanische ventilatie het binnenmilieu verslechtert in plaats van verbetert.

- Laat de mechanische ventilatie / airco iedere vijf jaar meten en opnieuw inregelen en leg de resultaten vast in een logboek.
- Maak de ventilatiekanalen van de airco elke vijf tot zeven jaar schoon.
- Filters van een airco worden gereinigd en vervangen conform instructies van de leverancier.

## Hoofdstuk 4: grensoverschrijdend gedrag

### Pedagogisch medewerkers

Als een volwassene gaat werken als pedagogisch medewerker (zowel als beroepskracht, stagiaire alsmede vrijwilliger), dan gaan wij ervan uit dat hij of zij dit doet vanuit zijn of haar liefde voor kinderen. Dat hij of zij net zoals onze kinderopvangorganisatie staat voor een veilige opvang, waar elk kind zich kan ontwikkelen.

Helaas kan het voorkomen dat een volwassene grensoverschrijdend gedrag vertoont. Het gaat hierbij om ongewenste aanrakingen die niet passen binnen de normen en waarden van onze organisatie. Van een corrigerende tik tot zeer ernstig grensoverschrijdend gedrag zoals seksueel misbruik, dit wordt niet geaccepteerd. Wij hopen ten eerste dat er binnen onze kinderopvangorganisatie nooit sprake zal zijn van grensoverschrijdend gedrag door een volwassene. Echter dienen wij er wel rekening mee te houden dat er personen in de wereld zijn die in staat zijn binnen de kinderopvang te werken en grensoverschrijdend gedrag te vertonen. Om deze reden hebben wij diverse maatregelen genomen om de kans op grensoverschrijdend gedrag binnen onze organisatie te minimaliseren. Door het vierogenprincipe, kennis en kennis bevordering, een open aanspreekcultuur, de vormgeving van het gebouw alsmede de werving en selectie wordt de kans op grensoverschrijdend gedrag geminimaliseerd.

#### *Vierogenprincipe*

Om de kans op grensoverschrijdend gedrag te minimaliseren, is het vierogenprincipe een belangrijk onderdeel. Dit betekent dat een pedagogisch medewerker of een pedagogisch medewerker in opleiding nooit de werkzaamheden kan verrichten zonder dat dit door een andere volwassene gezien of gehoord kan worden. Hoewel het vier ogen principe voor de BSO geen wettelijke verplichting is heeft Vlinderrijk Kinderopvang besloten om te streven naar het vier ogen principe. Bij Vlinderrijk BSO wordt er gewerkt met camera systeem, waardoor er ten alle tijden meegekeken kan worden met de pedagogisch medewerker.

#### *Kennis en kennis bevordering*

De kennis van pedagogisch medewerkers kan helpen om grensoverschrijdend gedrag te beperken. Indien de pedagogisch medewerker kennis heeft van de signalen die kunnen duiden op grensoverschrijdend gedrag door een collega, kan zij opvallend gedrag constateren en hierop actie ondernemen. Het gedrag is enerzijds ontoelaatbaar, maar kan anderzijds ook wijzen op nog schadelijker gedrag, bijvoorbeeld seksueel misbruik. Als alle werkzame personen binnen een kinderopvangvoorziening dit risico herkennen en erkennen, kan dit preventief werken.

Om deze reden wordt er binnen de kinderopvangorganisatie geborgd dat pedagogisch medewerkers minimaal één keer per jaar bijscholing kunnen volgen omtrent het onderwerp kindermishandeling. Hierbij is de omgang met collega's die grensoverschrijdend gedrag vertonen een verplicht onderwerp. Daarnaast is er binnen de kinderopvang een aandachtfunctionaris. Deze persoon heeft

een aanvullende opleiding gevolgd over kindermishandeling. De aandachtfunctionaris heeft een centrale rol in de stappen rond het signaleren en handelen bij vermoedens van kindermishandeling. Deze persoon is deskundig in het signaleren, handelen en delen van zorg. Daarnaast is de persoon verantwoordelijk voor contact met externe partijen, zoals bijvoorbeeld Veilig Thuis. Als laatste is de aandachtfunctionaris binnen de kinderopvang verantwoordelijk voor het continu gedragen houden van de meldcode kindermishandeling en voor juiste bijscholing voor de pedagogisch medewerkers. Bij Vlinderrijk Kinderopvang is Najoua Oakki de aandachtfunctionaris.

In het scholingsplan is bijscholing omtrent meldcode kindermishandeling en de kennisbevordering omtrent dit onderwerp opgenomen.

### *Cultuur binnen de kinderopvang*

Door een open aanspreekcultuur binnen de kinderopvang te creëren, ontstaat de mogelijkheid om collega's op prettige manier aan te spreken. Deze open aanspreekcultuur kenmerkt zich door een positieve sfeer, waar het geven van feedback normaal en mogelijk is. De pedagogisch medewerkers binnen kinderopvang (naam van organisatie) worden gestimuleerd om elkaar feedback te geven. Wij vragen de pedagogisch medewerkers feedback te geven aan collega's indien hij of zij opvallend gedrag ziet, een niet-pluisgevoel krijgt of iets gewoonweg niet prettig voelt. Bij het geven van feedback zijn er een aantal regels:

1. Neem de tijd om te bedenken wat je wilt zeggen.
2. Spreek in de ik-vorm.
3. Beperk je feedback tot datgene dat nu is opgevallen.
4. Beschrijf je eigen gevoel.
5. Beschrijf het effect van het gedrag op jou.
6. Geef feedback doormiddel van de 4 G's.

Feedback geven door middel van de 4 G's:

Gedrag	vertel eerst welk gedrag je hebt gezien
Gevolg	vertel wat het gevolg van dit gedrag is
Gevoel	vertel welk gevoel het bij je oproept
Gewenst	vertel welk gedrag je graag zou willen zien

Het belangrijkste is dat een pedagogisch medewerker nooit blijft zitten met een 'niet-pluisgevoel'. De medewerker moet zich te allen tijde vrij voelen om het 'niet-pluisgevoel' te kunnen uitspreken tegen de collega zelf of de houder van de kinderopvang.

### *Vormgeving kinderopvang*

De bouwkundige vormgeving van de locatie kan bijdragen om de kans op grensoverschrijdend gedrag te beperken. Door de kinderopvang zo in te delen dat het gemakkelijk is om in groepsruimtes naar binnen te kijken en zoveel mogelijk verborgen hoeken te beperken, oftewel aandacht te besteden aan transparantie, is het mogelijk om de kans op grensoverschrijdend gedrag te beperken. Een pedagogisch medewerker heeft zo immers nog minder de kans zichzelf af te zonderen of buiten beeld te staan van een collega.

Bij Vlinderrijk Kinderopvang kun je deze transparantie terugvinden in het volgende:

Grote ramen naar de buitenzijde van het pand, waardoor voorbijganger de ruimte waarde kinderen worden opgevangen kunnen zien.

Er zijn in alle deuren ramen geplaatst zodat er altijd naar binnen gekeken kan worden.

### *Werving en selectie*

Als laatste is de manier van werving en selectie een belangrijk aandachtspunt om grensoverschrijdend gedrag te beperken. Het is immers van belang om te weten wie de nieuwe medewerker is. Om deze reden worden er binnen een sollicitatieprocedure altijd referenties

nagetrokken, ook bij werkverving in het buitenland. Hierbij wordt te allen tijde gevraagd naar een organisatie en niet naar een specifiek persoon. Als laatste zal er tijdens het sollicitatiegesprek te allen tijde gevraagd worden wat de reden van vertrek of ontslag is bij de vorige werkgever. Ook wordt er, indien er een gat in het CV is, gevraagd wat de persoon in deze periode heeft gedaan. Een kandidaat is niet verplicht op deze vragen te antwoorden.

Indien de medewerker na deze stappen in aanmerking komt om te komen werken bij Vlinderrijk Kinderopvang, zal er voordat een arbeidscontract wordt overeengekomen of de medewerker op de groep wordt ingezet als pedagogisch medewerker een verklaring omtrent gedrag worden aangevraagd. Op het formulier wordt ingevuld dat de verklaring wordt aangevraagd op de aspecten 84 en 86. Vervolgens zal er een koppeling worden gemaakt in het personen register kinderopvang. Indien de nieuwe medewerker reeds is opgenomen in het personen register kinderopvang kan na de totstandkoming van de koppeling een arbeidscontract worden afgesloten.

Voor verdere informatie over grensoverschrijdend gedrag en de signalen en stappen die worden ondernomen indien er een sterk vermoeden bestaat van grensoverschrijdend gedrag door een medewerker, verwijzen wij naar de meldcode kindermishandeling en de handleiding meldcode kindermishandeling die wij binnen de kinderopvang gebruiken.

## Grensoverschrijdend gedrag kinderen onderling

### Seksueel grensoverschrijdend gedrag tussen kinderen onderling

De seksuele ontwikkeling is een onderdeel van de ontwikkeling van een kind naar volwassenheid. Binnen de kinderopvang hebben wij dus tevens te maken met deze ontwikkeling en het gedrag dat bij deze ontwikkeling komt kijken. Door op een goede manier aandacht te besteden aan deze ontwikkeling en op een goede manier bij te dragen aan deze ontwikkeling, kan worden voorkomen dat kinderen grensoverschrijdende seksuele handelingen verrichten.

Kinderen die naar een kinderopvang toegaan, moeten in de eerste plaats altijd fysiek veilig zijn en zich veilig voelen. Dit geldt ook op het gebied van seksualiteit. Afhankelijk van hun leeftijd en situatie hebben zij hierbij ondersteuning nodig van de pedagogisch medewerker. Deze ondersteuning en begeleiding kan alleen geboden worden als er kennis is van de seksuele ontwikkeling van het kind en welke gedragingen hierbij normaal zijn. Daarom wordt bij de scholing met betrekking tot de meldcode kindermishandeling, altijd aandacht besteed aan dit onderwerp. Daarnaast wordt er gewerkt met de meldcode kindermishandeling en de handleiding meldcode kindermishandeling, waarin informatie te vinden is over de seksuele ontwikkeling van een kind. Deze documenten geven antwoord op vragen als: 'Wanneer wordt er gesproken van seksueel grensoverschrijdend gedrag?' en 'Welke stappen dienen er genomen te worden als er seksueel grensoverschrijdend gedrag heeft plaats gevonden binnen de kinderopvang?'.  
  
*Wat is pesten?*

### Pesten

Ook pesten is een vorm van grensoverschrijdend gedrag. Helaas komt pesten nog vaak voor. Binnen Vlinderrijk Kinderopvang wordt pesten niet getolereerd. Wij willen voor elk kind een veilige basis zijn, een plek waar zij graag naartoe komen en waar voor iedereen de sfeer prettig is. Om deze reden is er binnen dit beleid beschreven hoe wij omgaan met pesten.

### *Wat is pesten?*

In een veilige omgeving kun je te plagen, vervelende grapjes maken of een begin van pesten nooit helemaal uitsluiten. Je kunt er als pedagogisch medewerker samen met de kinderen wel voor zorgen dat het niet langdurig pesten of 'herhaald geweld' wordt. Er wordt over pesten gesproken als het gedrag valt onder onderstaande voorwaarden:

- Pesten gebeurt systematisch. Wie gepest wordt, staat herhaaldelijk en over een lange periode bloot aan pesterijen. Dat in tegenstelling tot plagen. Plagen is onschuldig en blijft eerder eenmalig.
- Bij pesten is de machtsverhouding ongelijk. De pester is steeds sterker dan de gepeste. De gepeste kan zich moeilijk verdedigen tegen degenen die pesten.
- Er ontstaat lichamelijke, materiële en/of geestelijke schade.
- Het gaat vaak om dezelfde pester(s), die het op een slachtoffer gemunt hebben
- De pester weet meestal heel goed dat het om pesten gaat, maar gaat er bewust mee door.
- Plagen is vaak incidenteel, onbezonnen en spontaan negatief gedrag, waarbij humor een rol kan spelen. Het herhaaldelijke en langdurige karakter ontbreekt hierbij. Het plagen speelt zich af tussen twee kinderen of groepen die min of meer gelijk zijn. Pesten wordt gekarakteriseerd door het feit dat er sprake is van herhaaldelijke, negatieve acties naar een persoon, die meestal ook niet gelijk is aan de pester(s). Wat het slachtoffer ook doet, het is nooit goed. Op de achtergrond is er vaak een zwijgende groep kinderen bij betrokken. Zij vormen het publiek van de pester, waar hij zijn succes aan afmeet.

#### *Signalen van pesterijen*

Als pedagogisch medewerker op de groep dien je waakzaam te zijn op de signalen van pesten. Denk hierbij aan buitensluiten, herhaaldelijk zogenaamd leuke opmerkingen maken over iemand in de groep, een kind continu ergens de schuld van geven, briefjes doorgeven, opmerkingen maken over kleren of uiterlijk, bezittingen afpakken of kapot maken, schelden of schreeuwen, een bijnaam gebruiken en tegenwoordig ook het negatief uiten over een persoon op sociale media of het uithalen van beschadigende 'grapjes' op sociale media. Indien de pedagogisch medewerker signalen van pesten opvangt, is het aan de pedagogisch medewerker om het stappenplan pesten in werking te stellen.

#### Stappenplan pesten

1. Signaleer pesten en/of het kindje vertelt dat het gepest wordt.
2. Ga met de groep een groeps gesprek aan over pesten.
3. Kies er eventueel voor om de pester, het slachtoffer en de passieve pesters apart te spreken.
4. Bespreek de situatie met de ouders van de betrokken kinderen en maak afspraken over hoe er verder gehandeld zal worden.
5. Houd de situatie in de gaten en bespreek regelmatig met slachtoffer hoe het nu gaat.
6. Zoek hulp bij externe organisaties als het niet lukt om het pestgedrag onder controle te krijgen.

#### *Pesten voorkomen*

Wat wellicht nog veel belangrijker is, is de manier hoe pesten kan worden voorkomen. Dit doen wij concreet op de groep door:

- Agressie houden we binnen de perken door te bewegen (uitlaatklep).
- Sporten in competitieverband binnen de workshops. De kinderen leren omgaan met regels en winnen en verliezen.
- Sporten zonder competitie binnen de workshops. Kinderen leren dat niet alles draait om winst en verlies.
- Meegeven van waarden en normen.
- Kinderen veel verantwoordelijkheid geven.
- In gesprek gaan met kinderen over pesten. Buitensluiten doen wij niet.
- Pedagogisch medewerkers geven zelf positief leiding.

## Hoofdstuk 5: Veiligheid tijdens calamiteiten

### Achterwachtregeling

Het kan voor komen dat een pedagogisch medewerker alleen in het pand aanwezig is. Dit is bijvoorbeeld het geval tijdens het openen en/of sluiten, bij een lage kindbezetting of tijdens vakantieperiodes. Als een pedagogisch medewerker alleen aanwezig is op locatie wordt het bkr nooit overschreden. Dit betekent dat een pedagogisch medewerker, nooit met meer dan het wettelijk toegestane op te vangen kinderen per pedagogisch medewerker, alleen in het pand aanwezig is. Indien er slechts één pedagogisch medewerker wordt ingezet, dient er te allen tijde een achterwacht beschikbaar te zijn. Deze persoon moet bij calamiteiten binnen 15 minuten bij de kinderopvang kunnen zijn. Deze persoon is tijdens de opvangtijden waarbij een pedagogisch medewerker alleen staat, altijd telefonisch bereikbaar.

Bij Vlinderrijk Kinderopvang zijn de volgende personen achterwacht:

Achterwacht	Telefoonnummer	Afstand tot KO	Beschikbare dagen
Hamza Yakhlaf	0620240000	8 min	Maandag t/m vrijdag
Dhr. Schley van winkel Hubo	020 6224065	2 minuten (auto ) 6 minuten ( lopend)	Maandag t/m vrijdag (tussen 8:00 en 18:30)
Hamza Tahiri	0685379571 0614849212	1 minuut	Maandag t/m vrijdag

### Kinder-EHBO

Hoewel wij het zoveel mogelijk proberen te voorkomen, gebeuren er soms ongevallen op de kinderopvang. Een deel van deze ongevallen zijn ongevallen die horen bij het opgroeien, zoals het vallen met het leren fietsen op een driewieler, of het struikelen over de eigen voeten. Ongeacht de reden van het ongeval, kan het voorkomen dat een kind gewond raakt. Soms is een kus en een knuffel van een pedagogisch medewerker voldoende zorg om het gewonde kind te verzorgen en weer lekker te laten spelen. Soms is het kind echter zo gewond geraakt, dat het nodig is dat het kind verdere verzorging krijgt. Het juist en adequaat handelen hierbij is van groot belang. Om dit te kunnen is het noodzakelijk dat het kind behandeld kan worden door een persoon die een certificaat kinder-EHBO heeft behaald.

Binnen onze kinderopvang is er gedurende de openingstijden te allen tijde ten minsten één medewerker aanwezig met een kinder-EHBO.

De volgende medewerkers hebben een certificaat kinder-EHBO binnen onze kinderopvangorganisatie:

Naam medewerker	Datum behalen certificaat	Opleidingsinstituut
Sarah Badrani	Maart 2023	Savitae
Najoua Oakki	Maart 2023	Savitae
Ebru Gunaydin	Juli 2023	Savitae



Asma el Idrissi	Februari 2024	Rode kruis
Amal Boussata	Februari 2024	Rode kruis

De medewerkers krijgen altijd de benodigde bijscholing, zodat hun certificaat geldig blijft. Dit is tevens in ons scholingsplan opgenomen.

## Hoofdstuk 7: implementatie, actualisatie en evaluatie

### Implementatie en gedragen houden

Een belangrijk onderdeel van het beleid veiligheid en gezondheid is de manier hoe de pedagogisch medewerkers dit beleid uitvoeren in de praktijk. De implementatie van het beleid veiligheid en gezondheid maar met name ook het gedragen houden en de kennis van medewerkers optimaal te houden is daarbij een zeer belangrijk aspect.

### Implementatie beleid veiligheid en gezondheid 2024

Het beleid veiligheid en gezondheid is in mei 2023 opnieuw vastgesteld. Dit is gebeurd in verband met de overname van de locatie. Ook zijn onderwerpen zoals grensoverschrijdend gedrag en de achterwachtregeling met ingang van 1 januari 2018 verplicht toegevoegd aan het beleid veiligheid en gezondheid.

Gezien het een geheel nieuwe beleid is, dient het geïmplementeerd te worden. Hiervoor worden de volgende stappen ondernomen:

1. Nadat het beleid is geschreven, is er een bijeenkomst waarbij het beleid veiligheid en gezondheid wordt geïmplementeerd. Binnen deze bijeenkomst wordt het beleid veiligheid en gezondheid gepresenteerd. Er wordt gesproken over de inhoud van het beleid, maar met name ook wat er wordt verwacht van het handelen van de pedagogisch medewerkers. Na het informatieve gedeelte wordt er gewerkt met een werkvorm. Afhankelijk van het team zal er worden gekozen voor een quiz, een toets of 'stickering', waarbij medewerkers door het pand heen post-its opplakken met werkregels die gelden voor het desbetreffende voorwerp.
2. Binnen de vergadering krijgt elke medewerker een deel van het beleid toegewezen, waarvoor een werkinstructie gemaakt moet worden. Het is de bedoeling dat de werkinstructie een uit het oog springende samenvatting is van het beleid. Deze werkinstructies kunnen vervolgens worden opgehangen in bijvoorbeeld de ruimtes, het personeelstoilet of worden uitgedeeld als geheugensteuntje.

Voorbeelden werkinstructies:

Volg deze instructie voor elk kind dat je verschoont!



Beleid veiligheid & Gezondheid Vlinderrijk Kinderc

-In een rij 2 aan 2  
-Bij voorkeur oversteken bij stoplicht of zebrapad met de gehele groep  
-Kinderen mogen niet vooruit rennen  
-Kinderen die verkeerssituaties niet goed kunnen inschatten lopen bij de pedagogisch medewerker.

**Lopen met de kinderen**

- Voor ieder auto is er een ongevallenverzekering afgesloten  
-Indien lengte en gewicht kind het vereist wordt er een kinderzitje gebruikt  
-Kinderen dragen altijd een gordel  
-In- en uitstappen op een veilige plek met voldoende ruimte

**Rijden met kinderen**

-Eerst één volwassene naar binnen dan kinderen en als laatste een volwassene  
-Kinderen zitten bij elkaar  
-Indien er niet voldoende zitplaatsen zijn, vraag andere mensen om op te staan  
-Tijdens in- en uitstappen worden kinderen geteld.

**Openbaar vervoer**

Gedragen houden van beleid veiligheid en gezondheid

Nadat het beleid is geïmplementeerd, is het van groot belang dat het beleid in de praktijk wordt uitgevoerd en dat de pedagogisch medewerkers de kans krijgen om hun kennis te optimaliseren en het geheugen op te frissen. Om deze reden wordt er binnen de teamvergaderingen altijd aandacht besteed aan een van de beleidsstukken van de organisatie. Daarnaast controleert de leidinggevende door middel van observatie op de groepen en het vragen stellen aan de pedagogisch medewerkers gedurende de werkzaamheden op de groep, of het beleid voldoende gedragen wordt.

Om te waarborgen dat alle beleidsstukken worden besproken binnen de vergaderingen en er een controle wordt uitgevoerd door de leidinggevende, is er een jaarplanning.

Jaarplanning: 2024

<b>Januari</b>	<b>Februari</b>	<b>Maart</b>
Pedagogisch beleidsplan Controle leidinggevende uitvoering beleid V&G	Meldcode kindermishandeling	Beleid V & G
<b>April</b>	<b>Mei</b>	<b>Juni</b>
Ontruimingsplan Controle leidinggevende uitvoering beleid V&G	Beleid V & G	Pedagogisch beleidsplan
<b>Juli</b>	<b>Augustus</b>	<b>September</b>
Beleid V & G Controle leidinggevende uitvoering beleid V&G	Ontruimingsplan	Pedagogisch beleidsplan
<b>Oktober</b>	<b>November</b>	<b>December</b>
Meldcode kindermishandeling Controle leidinggevende uitvoering beleid V&G	Beleid V & G	Beleid V & G

Evaluatie en actualisatie

Elke teamvergadering vindt er een korte evaluatie plaats ten aanzien van het beleid veiligheid en gezondheid. Dit wordt gedaan door middel van de ongevalregistratie en de gevaarlijke-situatiesregistratie

Momenteel zijn er geen openstaande acties.

Mochten er acties zijn dan wordt onderstaande schema ingevuld om ervoor zorg te dragen dat actie in kaart wordt gebracht en er een passende oplossing komt. Dit kan ofwel door een aanpassing in het beleid en de handelingswijze van medewerkers ofwel door aanpassing van het pand en / of materialen.

<b>actie</b>	
<b>Locatie:</b>	
<b>Beoogde realisatie datum:</b>	<b>Datum gerealiseerd</b>
<b>Verantwoordelijke:</b>	
<b>Voortgang:</b>	
<b>Bijzonderheden:</b>	

#### Ongevallen registratie:

In dit beleid is er gekeken naar (mogelijke) gevaren en hoe ongevallen voorkomen kunnen worden. Om nieuwe gevaren duidelijk in beeld te krijgen, is het belangrijk om een ongevallenregistratie bij te houden.

De groep heeft een 'Registratieformulier ongevallen' liggen. Op het ongevallenregistratieformulier worden ongevallen genoteerd. Er wordt genoteerd wat er gebeurd is, of er letsel is en hoe erg het letsel is.

Het ongevallenregistratieformulier wordt ingevuld voor ongevallen binnen Vlinderrijk Kinderopvang, in de buitenruimte en tijdens uitstapjes.

Tijdens de maandelijkse vergaderingen wordt de ongevallenregistratie bekeken en besproken. Indien nodig wordt het beleid veiligheid en gezondheid aangepast.

#### Gevaarlijke-situatie-registratie

Naast de ongevallenregistratie is er een registratie van gevaarlijke situaties. De pedagogisch medewerker vult deze in, indien zich een gevaarlijke situatie heeft voorgedaan, maar het kind niet daadwerkelijk letsel heeft opgelopen. Ook deze registraties worden maandelijks besproken in de teamvergadering. Indien nodig wordt het beleid veiligheid en gezondheid aangepast.

#### Jaarlijkse evaluatie

Naast de maandelijkse evaluatie aan de hand van de registratieongevallen en registratie-gevaarlijke-situaties, is er tevens ook een jaarlijkse evaluatie. Deze vindt plaats in december. Aan de hand van de inventarisatielijsten gaat elke pedagogisch medewerker goed kijken naar de eigen groepsruimte. Hierbij wordt aangegeven wat grote risico's, kleine risico's en locatie specifieke risico's zijn en welke risico's een aandachtspunt zijn. Vervolgens zal er een begeleide discussie plaatsvinden in de teamvergadering van december. Er wordt samen geëvalueerd of het beleid overeenkomt met de risico's die er zijn ingeschat. Tevens wordt er gekeken of de huidige werkafspraken nog steeds voldoende zijn om het risico te minimaliseren.

De jaarlijkse evaluatie is een totale evaluatie, waarbij het beleid veiligheid en gezondheid verder aangepast en geactualiseerd kan worden op alle onderwerpen.

#### Actualisatie bij wijzigingen

Indien er een werkwijziging, verbouwing of aanschaf van nieuw materiaal wordt, zal het beleid veiligheid en gezondheid altijd – indien nodig - aangepast, zodat het altijd een actueel beleid is

#### Informeren betrokkenen

Om een gedragen beleid te houden en te bewerkstellen dat alle betrokkenen op de hoogte zijn van het beleid veiligheid en gezondheid, op de voor hun belangrijke onderdelen is informatie overdracht van belang.

#### Stagiaires en vrijwilligers:

Stagiaires en vrijwilligers nemen indien zij beschikbaar zijn deel aan de teamvergadering waarin het beleid veiligheid en gezondheid wordt besproken. Hierdoor krijgen zij dezelfde informatieoverdracht als pedagogisch medewerkers en wordt er gewerkt aan het gezamenlijk dragen en uitdragen van het beleid veiligheid en gezondheid. Mochten zij niet aanwezig kunnen zijn, zullen zij doormiddel van de notulen en een persoonlijk gesprek met de leidinggevende op de hoogte worden gesteld van de belangrijkste uitkomsten van de vergadering. Het uitgangspunt is dat zowel stagiaires als vrijwilligers dezelfde informatieoverdracht krijgen als de pedagogisch medewerkers, zij werken immers mee binnen Vlinderrijk Kinderopvang, waarbij zij zich aan dezelfde veiligheid en gezondheid richtlijnen dienen te houden.

Tevens kan er binnen de begeleidingsgesprekken waarin wordt gesproken over het functioneren het beleid veiligheid en gezondheid worden besproken. Indien de stagebegeleider en / of de leidinggevende opmerkt dat de stagiaire / vrijwilliger niet volgens het beleid werkt dan zal zij binnen dit gesprek uitleg krijgen van de werkafspraken, zodat zij zich hieraan in de praktijk kan houden.

#### Ouders:

Ouders worden doormiddel van de informatiebrief beleid voor ouders in bijlage 4 op de hoogte gesteld van het beleid veiligheid en gezondheid. Daarnaast kunnen alle ouders ten alle tijden het beleid veiligheid en gezondheid digitaal opvragen. Als laatste worden ouders geïnformeerd doormiddel van de nieuwsbrief indien er in overleg met de oudercommissie aanpassingen zijn gemaakt in het beleid veiligheid en gezondheid.

#### Nieuwe medewerkers ( pedagogisch medewerkers, huishoudelijk medewerker, kantoor medewerker, stagiaires en vrijwilligers )

Indien er een nieuwe medewerker bij Vlinderrijk Kinderopvang komt werken dient deze goed te worden ingewerkt op het beleid veiligheid en gezondheid. Bij Vlinderrijk Kinderopvang is de leidinggevende verantwoordelijk voor het overdragen van het beleid veiligheid en gezondheid aan nieuwe medewerkers. Voor aanvang van de eerste werkdag is er een individueel gesprek tussen de nieuwe medewerker en de leidinggevende waarbij zij de werkwijze van Vlinderrijk Kinderopvang kenbaar maakt. Hierin wordt onder andere de werkafspraken met medewerkers ten aanzien van beleid veiligheid en gezondheid besproken. Daarnaast ontvang de nieuwe medewerker het beleid veiligheid en gezondheid alsmede de werkinstructie en pedagogisch beleidsplan digitaal. De nieuwe medewerker krijgt als opdracht de beleidsstukken te lezen.

Op de groep / in haar functie wordt de nieuwe medewerker begeleid door collega's , zij geven verder informatie, geven feedback op haar handelen en laten de werkwijze van Vlinderrijk Kinderopvang zien. Na de eerste werkweek volgt er wederom een gesprek met de leidinggevende hierin wordt de eerste werkweek geëvalueerd, is er de mogelijkheid voor de nieuwe medewerker om vragen te

stellen, alsmede de ruimte om verder informatie over het beleid te geven indien dit in de praktijk nog niet naar behoren ging.

## Bijlagen

### Bijlage 1 inventarisatielijst veiligheid

Risico	Uit- gesloten	Groot	Klein	Aan- dachts- punt	Werk Afspraak MW	Gedrag regel kind
<b>Verstikking</b>						
Kind stikt door speelmateriaal, doordat het te klein is, een te lang koord bevat of kapot is			x			X
Verstikking door eten			x			X
Verstikking door een sieraad of verwondingen doordat het kind met het sieraad blijft haken aan bv. een speeltoestel			x			X
Verstikking door het koord van raamdecoratie	X					
Anders, namelijk:						
<b>Vergiftiging</b>						
	<b>Uit- gesloten</b>	<b>Groot</b>	<b>Klein</b>	<b>Aan- dachts- punt</b>	<b>Werk Afspraak MW</b>	<b>Gedrag regel kind</b>
Kind raakt vergiftigd door inname van giftige stoffen, zoals bestrijdingsmiddelen, schoonmaakmiddelen, sigaretten, muizengif, lotion etc.		x			X	X
Kind raakt vergiftigd doordat het toegang tot medicatie heeft		x			X	X
Kind raakt vergiftigd door planten en bloemen		x				x
Anders, namelijk:						
<b>Verbranding</b>						
	<b>Uit- gesloten</b>	<b>Groot</b>	<b>Klein</b>	<b>Aan- dachts- punt</b>	<b>Werk Afspraak MW</b>	<b>Gedrag regel kind</b>
Kind verbrandt zich aan heetwaterkraan			X			X

	Kind verbrandt zich aan thee van de pedagogisch medewerker		X			X	
	Kind verbrandt zich aan materialen in de keuken (waterkoker, magnetron, oven)		X			X	
	Kind verbrandt zich aan kookplaat of hete pan		X			X	
	Kind verbrandt zich aan verwarming			X			X
	Anders, namelijk:						
	<b>Valongelukken</b>	<b>Uit-gesloten</b>	<b>Groot</b>	<b>Klein</b>	<b>Aan-dachts-punt</b>	Werk Afspraak MW	Gedrag regel kind
	Kind valt van trap			X			X
	Kind raakt gewond omdat het uitglijdt op de vloer, doordat deze nat, glad, onregelmatig of bezaaid met speelgoed is			X			X
	Kind valt tegen meubilair aan en raakt gewond of raakt gewond door defect van meubilair			X			X
	Anders, namelijk:						
	<b>Verdrinking</b>	<b>Uit-gesloten</b>	<b>Groot</b>	<b>Klein</b>	<b>Aan-dachts-punt</b>	Werk Afspraak MW	Gedrag regel kind
	Kind verdrinkt in opblaaszwembadje		X			X	
	Kind raakt ter water op het buitenterrein van de kinderopvang en verdrinkt	X					
	Kind verdrinkt tijdens zwemactiviteit		X			X	
	Anders, namelijk:						
	<b>Algemene veiligheid pand</b>	<b>Uit-gesloten</b>	<b>Groot</b>	<b>Klein</b>	<b>Aan-dachts-punt</b>	Werk Afspraak MW	Gedrag regel kind

Kind raakt gewond door ramen in het pand, doordat deze breken, beschadigd zijn of het kind hier doorheen valt			X		X	X
Kind valt uit open raam			X		X	
Kind raakt gewond door de deur, omdat de vingers ertussen zitten			X			X
Kind raakt gewond door elektriciteit, een elektrisch apparaat, snoeren of stopcontacten		X				X
Kind snijdt zich aan een scherp voorwerp, zoals een mes, kantoorartikel of schaar		X			X	
Kind raakt gewond doordat het de groep kan verlaten zonder begeleiding			X		X	
Kind raakt gewond doordat het de kinderopvang kan verlaten zonder begeleiding		X			X	
Anders, namelijk:						
<b>Veilig buitenspelen</b>	<b>Uit-gesloten</b>	<b>Groot</b>	<b>Klein</b>	<b>Aan-dachts-punt</b>	<b>Werk Afspraak MW</b>	<b>Gedrag regel kind</b>
Kinderen komen op de buitenspeelruimte in botsing met elkaar door rennen, fietsen of ander spel			X			X
Kind bezeert zich aan een speeltoestel zoals klimrek, zandbak, schommel of wip			X			X
Kind raakt gewond door afval op de buitenspeelruimte			X		X	
Kind raakt gewond door straatmeubilair, zoals picknicktafel, vuilnisbakken of fietsenrekken.			X			X
Kind raakt gewond door de omheining van de buitenspeelplaats, doordat het eronderdoor, overheen of doorheen klimt			X			X
Kind raakt gewond doordat het de buitenspeelplaats kan verlaten en op straat terecht komt			X			X
Anders, namelijk:						
<b>Veilige uitstapjes en ophalen van school</b>	<b>Uit-gesloten</b>	<b>Groot</b>	<b>Klein</b>	<b>Aan-dachts-punt</b>	<b>Werk Afspraak MW</b>	<b>Gedrag regel kind</b>



Kind raakt gewond tijdens vervoer door de kinderopvang		X			X	
Kind raakt vermist buiten de kinderopvang		X			X	
Kind wordt verwond door een dier, door bijten, krabben of verdrinking tijdens een uitstapje			X		X	
Pedagogisch medewerkers weten niet hoe zij veilig een uitstapje kunnen maken met kinderen, waardoor kinderen onnodig in gevaar komen en/of gewond raken		X			X	
Anders, namelijk:						
<b>Veilige kinderopvang</b>	<b>Uit-gesloten</b>	<b>Groot</b>	<b>Klein</b>	<b>Aan-dachts-punt</b>	<b>Werk Afspraak MW</b>	<b>Gedrag regel kind</b>
Het kind is niet veilig, doordat een pedagogisch medewerker of stagiaire ongewenste of seksuele handelingen kan verrichten			X		X	
Het kind is niet veilig doordat een ander kind seksueel grensoverschrijdend gedrag vertoont richting het kind			X		X	
Het kind is niet veilig doordat de houder niet zorgdraagt voor een verantwoord beleid veiligheid en gezondheid en de uitvoering hiervan			X		X	
De situatie is niet veilig omdat er niemand met het certificaat Kinder-EHBO in het pand aanwezig is			X		X	
Het kind raakt gewond omdat er bij calamiteiten niet of niet op tijd een achterwacht aanwezig is om de pedagogisch medewerker te ondersteunen			X		X	
Het kind raakt gewond omdat de houder in wat voor vorm dan ook de Wet Kinderopvang niet opvolgt ten aanzien van het bkr			X		X	
Het kind raakt gewond doordat onbekenden toegang hebben tot de kinderopvang			X		X	
Het kind raakt vermist tijdens de opvang op de kinderopvang			X		X	

	Het kind raakt meerdere keren gewond op zelfde plek, doordat het beleid niet adequaat wordt aangepast			X		X	
	<b>Locatie specifieke bijzonderheden</b>	<b>Uit- gesloten</b>	<b>Groot</b>	<b>Klein</b>	<b>Aan- dachts- punt</b>	<b>Werk Afspraak MW</b>	<b>Gedrag regel kind</b>

## Bijlage 2 inventarisatielijst gezondheid en hygiëne

Risico	Uit- gesloten	Groot	Klein	Aan- dachts- punt	Werk afpraak MW	Gedrag Regel
<b>Handhygiëne</b>						
Kind komt via niet gereinigde of onzorgvuldig gereinigde handen van de pedagogisch medewerker in contact met ziektekiemen		X			X	
Kind komt in contact met ziektekiemen doordat de pedagogisch medewerker de handen niet wast op de juiste momenten		X			X	
Ziektekiemen worden overgedragen via een ander kind dat met ongewassen of onzorgvuldig gewassen handen van het toilet komt		x				X
Anders, namelijk:						
<b>Hoesthygiëne</b>						
	<b>Uit- gesloten</b>	<b>Groot</b>	<b>Klein</b>	<b>Aan- dachts- punt</b>	<b>Werk Afspraak MW</b>	<b>Gedrag regel kind</b>
Kind komt via snot of gezamenlijk gebruik van een zakdoek in contact met ziektekiemen		X			X	
Kind komt in contact met ziektekiemen door hoesten of niezen van een ander kind		X				X
Anders, namelijk:						
<b>Omgang met bloed en wondverzorging</b>						
	<b>Uit- gesloten</b>	<b>Groot</b>	<b>Klein</b>	<b>Aan- dachts- punt</b>	<b>Werk Afspraak MW</b>	<b>Gedrag regel kind</b>

Kind komt door onhygiënische wondverzorging in contact met andermans bloed of wondvocht		x			X	
Anders, namelijk:						
<b>Ziekte en contact met ziektekiemen</b>	<b>Uit- gesloten</b>	<b>Groot</b>	<b>Klein</b>	<b>Aan- dachts- punt</b>	<b>Werk Afspraak MW</b>	<b>Gedrag regel kind</b>
Kind komt in contact met ziektekiemen door een ziek kindje of een zieke pedagogisch medewerker		x			X	
Kind komt via textiel van een ander kind in contact met ziektekiemen			x		X	
Kind droogt uit door hitte of raakt onderkoeld door kou			x		X	
Anders, namelijk:						
<b>Toilethygiëne</b>	<b>Uit- gesloten</b>	<b>Groot</b>	<b>Klein</b>	<b>Aan- dachts- punt</b>	<b>Werk Afspraak MW</b>	<b>Gedrag regel kind</b>
Kind komt door gebruik van grote closetpot in contact met ontlasting of urine	X					
Anders, namelijk:						
<b>Thermometer en zalf</b>	<b>Uit- gesloten</b>	<b>Groot</b>	<b>Klein</b>	<b>Aan- dachts- punt</b>	<b>Werk Afspraak MW</b>	<b>Gedrag regel kind</b>
Kind komt via koortsthermometer in contact met ziektekiemen			x		X	
Kind komt in contact met ziektekiemen via zalf of crème			x		X	
Anders, namelijk:						

Voedsel		Uit- gesloten	Groot	Klein	Aan- dachts- punt	Werk Afspraak MW	Gedrag regel kind
	Kind krijgt door het eten van onhygiënisch bereid voedsel ziektekiemen binnen		X			X	
	Kind krijgt gifstoffen of ziektekiemen binnen door het eten van bedorven voeding		X			X	
	Kind krijgt gifstoffen of ziektekiemen binnen door meegebrachte voeding			x		X	
	Kind krijgt gifstoffen of ziektekiemen binnen door een opgewarmde maaltijd		X			X	
	Kind krijgt gifstoffen of ziektekiemen binnen door een maaltijd die foutief is afgekoeld		X			X	
	Kind krijgt gifstoffen of ziektekiemen binnen door het foutief ontdooien van producten			x		X	
	Kind krijgt door gebruik andermans drinkbeker, fles of bestek ziektekiemen binnen			X		X	
	Anders, namelijk:						
Schoonmaak		Uit- gesloten	Groot	Klein	Aan- dachts- punt	Werk Afspraak MW	Gedrag regel kind
	Kind komt via textiel (vuile handdoek of verkleedkleden) in contact met ziektekiemen			x		X	
	Kind komt in contact met ziektekiemen, omdat de schoonmaak in het pand ontoereikend is			x		X	
	Kind komt via ongedierte of uitwerpselen van dieren in contact met ziektekiemen			x		X	

	Anders, namelijk:						
<b>Dieren</b>		<b>Uit- gesloten</b>	<b>Groot</b>	<b>Klein</b>	<b>Aan- dachts- punt</b>	<b>Werk Afspraak MW</b>	<b>Gedrag regel kind</b>
	Kind komt door bijten of krabben van een dier in contact met ziektekiemen			x		X	
	Kind verblijft in een ruimte met huisdieren die een allergie kunnen oproepen			X		X	
	Anders, namelijk:						
<b>Binnenmilieu</b>		<b>Uit- gesloten</b>	<b>Groot</b>	<b>Klein</b>	<b>Aan- dachts- punt</b>	<b>Werk Afspraak MW</b>	<b>Gedrag regel kind</b>
	Kind verblijft in een ruimte waar het binnenmilieu ontoereikend is (te warm, te koud, afwijkende luchtvochtigheid of een te hoge CO2-waarde)		X			X	
	Kind komt via planten, stoffering of textiel in aanraking met allergenen			x		X	
	Kind verblijft in een ruimte met een verbrandingsproduct of vluchtige stoffen		x			X	
	Kind krijgt schadelijk stoffen binnen via de ventilatievoorziening of airco			X		X	
	Anders, namelijk:						
<b>Buiten milieu</b>		<b>Uit- gesloten</b>	<b>Groot</b>	<b>Klein</b>	<b>Aan- dachts- punt</b>	<b>Werk Afspraak MW</b>	<b>Gedrag regel kind</b>
	Kind komt via ontlasting in het zwemwater of vervuild zwemwater in contact met ziektekiemen		x			X	
	Kind komt via in de zandbak aanwezige ontlasting in contact met ziektekiemen		X			X	

	Kind wordt gebeten door een teek			x		X	
	Kind wordt gestoken door een wesp of bij			X		X	
	Kind loopt een zonnesteek op		x			X	
	Kind verbrandt door zon			x		X	
<b>Medicijnen</b>		<b>Uit- gesloten</b>	<b>Groot</b>	<b>Klein</b>	<b>Aan- dachts- punt</b>	Werk Afspraak MW	Gedrag regel kind
	Kind krijgt medicatie verkeerd toegediend		X			X	
	Kind krijgt bedorven medicament toegediend		X			X	
	Kind krijgt paracetamol zonder diagnose		x			X	

## Bijlage 3 Hitteprotocol

Hoewel het niet vaak voorkomt in Nederland, is het van belang om bewust te zijn van de risico's omtrent extreem warm weer. Warm weer kan leiden tot klachten als vermoeidheid, concentratieproblemen, duizeligheid en hoofdpijn. Daarnaast kunnen huidklachten optreden zoals jeuk en uitslag met blaasjes. Bij hitte kunnen kleine blaasjes en een jeukende rode huid ontstaan door het verstopt raken van zweetklieren, meestal onder kleding. Door uitdroging kunnen kramp, misselijkheid, uitputting, flauwte en bewusteloosheid optreden.

Kinderen zijn extra kwetsbaar voor hitte, omdat ze minder goed kunnen aangeven hoe het met ze gaat. Daarom zijn maatregelen belangrijk bij extreem warm weer. Pedagogisch medewerkers moeten weten hoe zij dienen te handelen als de temperatuur oploopt tot boven de 25°C.

*Bij extreme hitte worden de volgende maatregelen genomen om de binnenruimte koel en behaaglijk te houden en minimaal onder 25°C:*

- ✓ Plaats zonwering voor de ramen waar de zon op staat en doe deze omlaag voordat de zon naar binnen schijnt.
- ✓ Zet zo min mogelijk lampen of apparaten aan.
- ✓ Zet ramen en deuren wijder open wanneer dit verkoelend is. Doe ze echter nooit allemaal dicht bij warmte, want ventileren blijft noodzakelijk.
- ✓ Ventileer 's nachts zoveel mogelijk extra. Doe dit vanaf het moment dat het buiten koeler is dan binnen.
- ✓ Laat de kinderen buiten blijven als het daar koeler is dan binnen (maar voorkom blootstelling aan direct zonlicht tussen 12.00 en 15.00 uur).

*De volgende maatregelen worden buiten genomen tijdens extreem warm weer:*

- ✓ Zorg voor schaduw op de speelplaats.
- ✓ Doe geen spelletjes waarvan kinderen het te warm krijgen.
- ✓ Laat geen activiteiten uitvoeren met intensieve beweging of andere inspanning.

*Daarnaast zijn er extra algemene maatregelen die genomen dienen te worden wanneer er sprake is van extreme hitte:*

- ✓ Laat kinderen en beroepskrachten extra drinken en wacht niet op het dorstgevoel.

Ondanks deze maatregelen kan het voorkomen dat een kind een oververhit raakt of een zonnesteek oploopt. Een kind dat oververhit is of een zonnesteek heeft opgelopen, heeft de volgende symptomen:

- Overmatig zweten, het slachtoffer ziet bleek
- Hoofdpijn, duizeligheid, braken
- Spierkrampen
- Snelle oppervlakkige pols
- Ernstige vermoeidheid, slap voelen, soms flauwvallen
- Bij handelingen gaat het kind duidelijk 'fouten' maken
- Heeft veel dorst

Wanneer een kind dergelijke symptomen vertoont, handel dan als volgt:

1. Leg het slachtoffer neer in een koele omgeving.
2. Laat het slachtoffer (niet te koud) water drinken.
3. Laat het slachtoffer rusten en geen inspanningen doen.
4. Dep met een spons het voorhoofd, hoofd en nek van slachtoffer met water. Indien mogelijk kun je op deze plaatsen natte, koude doeken leggen. Plaats het slachtoffer onder de lauwe douche als deze mogelijkheid er is.
5. Richt indien mogelijk de ventilator op slachtoffer.
6. Waarschuw een arts en overleg.
7. Bel direct 1-1-2 (of laat bellen) als de toestand niet snel verbetert of levensbedreigend wordt.



## Bijlage 4 Informatiebrieven voor ouders

Beste ouders,

Welkom bij kinderopvang Vlinderrijk Kinderopvang.

Graag via deze brief willen wij u hartelijk welkom heten bij Vlinderrijk Kinderopvang. In deze brief informeren wij u onze kinderopvang en alsmede over onze beleidsstukken. In Nederland is er een Wet Kinderopvang waarin de kwaliteitseisen en regels met betrekking tot de kinderopvang zijn beschreven. In opdracht van de gemeente controleert de GGD elke kinderopvangorganisatie. Tijdens deze inspectie inspecteert de inspecteur van de GGD of de kinderopvang voldoet aan de Wet Kinderopvang. Vanuit de inspectie wordt er een inspectierapport opgesteld. Deze is voor iedereen inzichtelijk op [www.landelijkregisterkinderopvang.nl](http://www.landelijkregisterkinderopvang.nl). Tevens kunt u een directe link naar de inspectierapporten van Vlinderrijk Kinderopvang vinden op onze website.

Om het werken naar de wet te waarborgen heeft Vlinderrijk Kinderopvang een aantal documenten opgesteld waarnaar het werkt. Het pedagogisch beleidsplan, waarin de pedagogische visie, de omgang met kinderen en de ontwikkelingsstimulering die wij kinderen aanbieden staan beschreven. Als laatste staat in het pedagogisch beleidsplan informatie over het beroepskracht-kindratio, de stamgroepen en de drie uursregeling. Daarnaast hebben wij een klachtenregeling, meldcode kindermishandeling, beleid Veiligheid en Gezondheid en het scholingsplan.

In het beleid Veiligheid en Gezondheid staan alle werkafspraken die wij met kinderen en medewerkers hebben gemaakt om zorg te dragen voor gezonde en veilige kinderopvang. Daarnaast is er in het Beleid Veiligheid en Gezondheid beschreven hoe de achterwacht, vier ogen principe en kinder-EHBO is vormgegeven. Als laatste is er een hoofdstuk over grensoverschrijdend gedrag, zowel door een medewerker alsmede door kinderen onderling en een hoofdstuk over de implementatie, evaluatie en het gedragen houden van het beleid. Vanuit de wet kinderopvang is het verplicht om ouders op de hoogte te stellen van het beleid Veiligheid en Gezondheid maar ook de evaluatie daarvan.

In deze informatiebrief voor ouders staat de belangrijkste informatie uit het beleid veiligheid en gezondheid en pedagogisch beleid genoteerd. Wij zijn van mening dat wij gezamenlijk en dus met u hulp onze beleidsstukken optimaal kunnen uitvoeren. Het beleid Veiligheid en Gezondheid kunt u opvragen bij leidinggevende Sarah, het Pedagogisch Beleid staat op onze website geplaatst.

### ***Achterwacht regeling***

Het kan voor komen dat een pedagogisch medewerker alleen in het pand aanwezig is. Dit is bijvoorbeeld het geval tijdens het openen en/of sluiten, bij een lage kind bezetting of tijdens vakantieperiodes. Als een pedagogisch medewerker alleen aanwezig is op locatie wordt de BKR nooit overschreden. Dit betekent dat een pedagogisch medewerker, nooit met meer dan het wettelijk toegestane op te vangen kinderen per pedagogisch medewerker, alleen in het pand aanwezig is. Indien er slechts één pedagogisch medewerker wordt ingezet, dient er te allen tijde een achterwacht beschikbaar te zijn. Deze persoon moet bij calamiteiten binnen 15 minuten bij de kinderopvang kunnen zijn. Deze persoon is tijdens de opvangtijden waarbij een pedagogisch medewerker alleen staat, altijd telefonisch bereikbaar. In het beleid Veiligheid en Gezondheid staat beschreven wie de achterwacht van Vlinderrijk Kinderopvang zijn met daarbij de contactgegevens.

### ***Brengen en halen***

Het brengen is een belangrijk punt van de dag. Het kind zal afscheid moeten nemen van de ouder/verzorger en voor sommige kinderen is dit best lastig. Bij het brengen aan het begin van de dag is er gelegenheid voor de ouders/verzorgers en het kind om te wennen en samen bijvoorbeeld een puzzeltje te maken. Het is fijn voor het kind om door de ouders te worden aangezet te gaan spelen. De pedagogisch medewerker zal het kind overnemen bij het weggaan van de ouder of verzorger.

Bij een moeizaam afscheid zal in overleg met de ouders of verzorgers een plan van aanpak gemaakt worden over hoe het kind te brengen en hoe afscheid te nemen en de rol van de pedagogisch medewerker in dit proces. De momenten van brengen en halen geven gelegenheid tot het uitwisselen van informatie en vragen aangaande het kind tussen ouder/verzorger en de pedagogisch medewerker.

Onze medewerkers proberen altijd informatie aan ouders te geven over hoe een kind zich voelde en wat het heeft gedaan op een dag. Meer dus dan alleen welke activiteiten we hebben gedaan, ook wat zij gezien heeft van het kind binnen die activiteit, bijvoorbeeld deed hij/zij enthousiast mee, of had hij/zij geen zin. Was het kind met andere kinderen aan het spelen of bleef het meer alleen of bij een medewerker. Het is van belang de breng- en haaltijden in acht te nemen in verband met het dagritme van de groep. Wanneer ouders of verzorgers genoodzaakt zijn af te wijken van de haalen/of brengtijden dan dienen zij de groepsleiding hierover van tevoren telefonisch of schriftelijk te informeren.

### ***Structureel en incidenteel afnemen van extra dagen***

Bij Vlinderrijk Kinderopvang is het mogelijk om extra dagen af te nemen. Extra dagen dienen zo vroeg mogelijk van tevoren te worden aangevraagd per mail bij de leidinggevende. De leidinggevende zal kijken of het kind extra kan komen op deze dag. Het kind kan extra komen indien:

- Er plek is op de eigen stamgroep

Hierbij worden de volgende richtlijnen aangehouden:

- a. De maximaal aantal toegestane kinderen van de stamgroep niet wordt overschreden
- b. De BKR niet wordt overschreden
- c. Er geen extra beroepskracht ingezet hoeft te worden

De extra dag zal in de daaropvolgende maand in rekening worden gebracht.

Daarnaast is het mogelijk om dagen te ruilen. Dagen dat het kind niet aanwezig was door ziekte kunnen niet geruild worden. Ruildagen zijn een jaar geldig en kunnen niet meegenomen worden naar het volgende jaar. Daarnaast is er een maximum van 2 maal de contractdagen binnen een week aan ruildagen dat per jaar ingezet kan worden.

Het aanvragen van een ruiling dient te worden gedaan bij de leidinggevende per mail. De leidinggevende zal kijken of het kind kan ruilen naar de gewenste dag. Het kind kan ruilen indien:

- Er plek is op de eigen stamgroep

Hierbij worden de volgende richtlijnen aangehouden:

- a. De maximaal aantal toegestane kinderen van de stamgroep niet wordt overschreden
- b. De BKR niet wordt overschreden
- c. Er geen extra beroepskracht ingezet hoeft te worden

### ***Vier ogen principe***

Vanuit de Wet Kinderopvang wordt verplicht gesteld dat er tijdens openingstijden van de kinderopvang te allen tijde moet worden voldaan aan het vier ogen principe.

Het vier ogen principe betekent dat een beroepskracht of de beroepskracht in opleiding de werkzaamheden uitsluitend kan verrichten, terwijl de medewerker gezien of gehoord kan worden door een andere volwassene. U kunt bij een andere volwassene denken een stagiaire (18+), kantoor medewerker of vrijwilliger.

Door te werken met het vier ogen principe wordt het risico op grensoverschrijdend gedrag geminimaliseerd. Onze kinderopvang heeft de capaciteit voor twee kinderdagverblijfgroepen en een BSO groep. Hierdoor is er een grote sociale controle.

Ook kunnen de camerabeelden gebruikt worden. Door het hele kinderopvangcentrum zijn camera's geplaatst. De houder en de leidinggevende beschikken over een app-functie op hun mobiele telefoon waardoor zij op ieder gewenst moment toegang heeft tot camerabeelden van de locatie. Ook wanneer zij niet aanwezig zijn. Binnen ons kinderopvangcentrum kan dus altijd iemand meekijken en luisteren op ieder gewenst moment.

Wij zijn ons ervan bewust dat het plaatsen van camera's en het opnemen van beelden een privacygevoelige kwestie is. Wij gebruiken de camerabeelden uitsluitend vanuit een preventief, repressief kader. De camerabeelden worden niet gebruikt voor het volgen van kinderen met opvallend gedrag, het beoordelen en volgen van medewerkers, of het monitoren van kinderen door ouders.

### ***Grensoverschrijdend gedrag/ Grensoverschrijdend gedrag door medewerker***

Onze leidster Najoua is opgeleid tot aandacht functionaris Kindermishandeling. Dat houdt in dat zij regelmatig met alle medewerkers in gesprek gaat over signalen van kindermishandeling, hoe deze te zien en verder te handelen. Als een volwassene gaat werken binnen de kinderopvang medewerker, dan gaan wij ervan uit dat hij of zij dit doet vanuit zijn of haar liefde voor kinderen. Dat hij of zij net zoals onze kinderopvangorganisatie staat voor een veilige opvang, waar elk kind zich kan ontwikkelen. Helaas kan het voorkomen dat een pedagogisch medewerker grensoverschrijdend gedrag vertoont. Wij hopen ten eerste dat er binnen onze kinderopvangorganisatie nooit sprake zal zijn van grensoverschrijdend gedrag door een pedagogisch medewerker. Wij hebben diverse maatregelen genomen om de kans op grensoverschrijdend gedrag binnen onze organisatie te minimaliseren.

### ***Ouderbetrokkenheid***

Vlinderrijk Kinderopvang vindt ouderbetrokkenheid bij het beleid van groot belang. Om deze reden wordt de beleidsstukken ten alle tijden met de oudercommissie (OC) overlegt en besproken. Daarnaast heeft de OC een adviserende rol bij het opstellen en de inhoud van de beleidsstukken. Op het bord bij de entree treft u informatie over onze OC en hoe u hen kan bereiken. Naast de betrokkenheid van de OC vinden wij het van groot belang dat ook ouders op de hoogte blijven van onze beleidsstukken. Ouders kunnen ten alle tijden alle beleidsstukken inkijken. Op de website van Vlinderrijk Kinderopvang staat onder andere het pedagogisch beleidsplan. Het beleid veiligheid en gezondheid kan bij de leidinggevende worden opgevraagd, zij zal deze digitaal aan ouders verstrekken.

### ***Zieke kinderen***

De aandacht en zorg die een ziek kind nodig heeft, kan in een kinderopvang niet voldoende worden gegeven. Indien een kind tijdens het verblijf in de kinderopvang ziek wordt, zal de pedagogisch medewerker de ouders berichten en de ouders vragen het kind te komen op halen. In geval van twijfel zullen de belangen van uw kind en de belangen van de andere kinderen in de groep tegen elkaar afgewogen worden. Kinderen met koorts boven de 38,5 graden zijn niet welkom op de kinderopvang.

Bij ziekte wordt te allen tijde het document 'Gezondheidsrisico's in een kindercentrum of peuterspeelzaal' van het Landelijk Centrum Hygiëne en Veiligheid, geraadpleegd. De adviezen hierin worden als leidraad genomen. Eventueel kan er melding worden gemaakt bij de GGD als er sprake is van een uitbraak of kunnen kinderen tijdelijk worden geweigerd, indien de gezondheid van de groep in het geding komt en verdere besmetting hiermee voorkomen kan worden.

De pedagogisch medewerkers van de kinderopvang en de ouders hebben beide een verantwoordelijkheid om infectieziektes binnen de kinderopvang zoveel mogelijk te beperken. Wij vragen daarom de medewerking van alle betrokken partijen om het beleid naar behoren uit te voeren. Dit betekent dat wij van u verwachten dat u uw kind zo spoedig mogelijk ophaalt bij ziekte en breng uw kind niet als het een ziekte heeft waarmee het niet op het kinderdagverblijf mag komen. Mocht u twijfelen als ouder, dan kunt u altijd contact opnemen met de kinderopvang om in overleg te treden.

Mocht het voorkomen dat u kind door chronische ziekte of andere redenen medicatie nodig heeft, dan kan dit worden toegediend op de kinderopvang. Wij hanteren intern strenge regels over het toedienen van medicatie. U als ouder heeft hier tevens een rol in. Medicatie kan dan ook alleen verstrekt worden, indien u als ouder aan de volgende voorwaarden heeft voldaan:

- ✓ U heeft vooraf schriftelijke toestemming middels een 'overeenkomst gebruik geneesmiddelen' gegeven.
- ✓ Om misverstanden te voorkomen dient u een schriftelijke overdracht over het gebruik van het medicijn mee te geven.
- ✓ Er worden alleen medicijnen in de originele verpakking met bijsluiters verstrekt, die op de naam van het kind uitgeschreven zijn. Zorg ervoor dat de medicatie aan deze richtlijnen voldoet.
- ✓ Er worden alleen medicamenten toegediend, die al eerder thuis door u gebruikt zijn.

Binnen de kinderopvang worden alleen pijnstillers of koortsverlagende middelen verstrekt op doktersadvies. Wij zijn van mening dat een kind dat zich niet lekker voelt, het beste thuis bij de ouders kan zijn.

### **Voeding**

Binnen onze kinderopvang voorzien wij de kinderen van alle voeding die zij nodig hebben. Wellicht heeft u andere wensen, specifieke diëten of is er een andere reden om voeding mee te brengen voor uw kind naar de kinderopvang. Dit is mogelijk. Wel willen wij u erop attenderen dat wanneer u voeding meebrengt, dit geen bederfelijke voedingsmiddelen mogen zijn, die langer dan 30 minuten buiten de koelkast zijn geweest. Tevens vragen wij u vriendelijk de voeding te voorzien van de naam van uw kind. Indien het gaat om zelfbereide voeding, vragen wij u een datum te vermelden waarop u de maaltijd heeft bereid.

### **Zuigelingenvoeding**

Wij nemen geen vooraf aangelengde zuigelingenvoeding aan. Indien gewenst kunt u de zuigelingenvoeding in poedervorm in afgepaste gelabelde hoeveelheid per voeding aanleveren. Hierbij dient u in ieder geval de naam van het kind en de datum te vermelden.

Daarnaast kunt u als ouder borstvoeding meegeven. U bent zelfverantwoordelijk voor het juist behandelen van de borstvoeding voordat het op de kinderopvang aankomt. Om ziekteverwekkers voor aankomst op de kinderopvang te voorkomen, worden de volgende regels gesteld aan het aanleveren van borstvoeding:

- Gekolfde moedermelk moet gekoeld vervoerd worden, door gebruik van een koeltas of een koelbox.
- Afgekolfde moedermelk wordt binnen 48 uur gebruikt.
- Afgekolfde moedermelk wordt met de naam van het kind en de datum van afkolven aangeleverd. Indien de moedermelk ingevroren is, dan is het voorzien van de datum van invriezen en de datum waarop de moedermelk uit de vriezer is gehaald.

### ***Algemene aandachtspunten***

Wij vragen u rekening te houden met onze regels met betrekking tot gezondheid en hygiëne binnen de kinderopvang. Wij vragen u vriendelijk om over slofjes aan te trekken op de babygroep waar dit gebruikelijk is.

### ***Vertrouwenspersoon***

Wilt u in vertrouwen praten over zaken die onze kinderopvang aangaan? Hier heeft Vlinderrijk Kinderopvang een vertrouwenspersoon voor aangesteld. U kunt bij haar op vertrouwelijke basis uw verhaal doen. De vertrouwenspersoon voor ouders en medewerkers van Vlinderrijk Kinderopvang is Sarah. U kunt haar bereiken via [info@vlinderrijkkinderopvang.nl](mailto:info@vlinderrijkkinderopvang.nl). Betreft het een onderwerp dat u toch liever met een extern persoon bespreekt dan kunt u terecht bij onze pedagogisch coach Faiza. U kunt haar bereiken via [kinderopvangvlinderrijk@gmail.com](mailto:kinderopvangvlinderrijk@gmail.com)

### ***Interne klachtenregeling***

Wij doen ons uiterste best het verblijf van uw kind op onze opvang zo aangenaam, veilig en gezond mogelijk te maken. Onze pedagogisch medewerkers doen hun werk nauwkeurig en grondig. Indien u niet tevreden bent over onze dienstverlening dan zijn onze medewerkers altijd bereid hierover met u in gesprek te gaan. Er wordt dan samen gezocht naar een passende oplossing. Indien u een officiële klacht kenbaar wil maken, verzoeken wij u om de klacht schriftelijk bij de directeur in te dienen, Hamza Yakhlaf. Hij zal:

- De klacht grondig onderzoeken;
- De ouder op de hoogte houden van de voortgang en behandeling;
- De klacht zo spoedig mogelijk afhandelen (uiterlijk 6 weken na indiening bij de houder)
- De ouder een schriftelijk en onderbouwd oordeel geven;
- In het oordeel staan concrete termijnen gesteld waarbinnen eventuele maatregelen zijn gerealiseerd.

Wij streven naar open communicatie en verwachten een dergelijke houding ook van ouders. Mocht er een klacht zijn over Hamza Yakhlaf zelf, dan kunt u met deze klacht terecht bij onze beleidsadviseur. Meer informatie over onze interne klachtenregeling kunt u vinden in onze interne klachtenregeling.

**Externe klachtenregeling**

Indien u behoefte heeft een onafhankelijke klachtencommissie te benaderen dan staat dat u geheel vrij. Wij zijn aangesloten bij de Geschillencommissie kinderopvang,  
[www.degeschillencommissie.nl/over-ons/commissies/kinderopvang-en-peuterspeelzalen](http://www.degeschillencommissie.nl/over-ons/commissies/kinderopvang-en-peuterspeelzalen)

Contactgegevens:

De Geschillencommissie

Postadres:

Postbus 90600

2509LP Den Haag

Tel: 070 310 53 10

Bij wijzigingen van het beleid zullen ouders nadat de OC advies heeft gegeven worden geïnformeerd over de wijzigingen doormiddel van een nieuwsbrief. Heeft u vragen naar aanleiding van deze informatie? Dan kunt u zich wenden naar de leidinggevende van de locatie.

Wij wensen u en uw kind veel plezier bij Vlinderrijk Kinderopvang.

Met vriendelijke groet,

Team Vlinderrijk Kinderopvang.

Bijlage 5 Invulformulieren

<b>Medicijnverklaring</b>		
<b>Hierbij geeft (naam van ouder en/of verzorger):</b>		
<b>Ouder/verzorger van (naam kind):</b>		
<b>Toestemming om het hierboven genoemde kind tijdens het verblijf bij de kinderopvang, het hierna genoemde medicijn toe te dienen. Het medicijn of zelfzorgmiddel wordt toegediend conform de op de bijsluiter en/of het etiket vermelde dosering.</b>		
<b>Naam medicijn:</b>		
<b>Het medicijn wordt verstrekt op voorschrift van: (Naam behandelend arts of op aanwijzing van ouder/verzorger zelf)</b>		
<b>Het medicijn dient te worden verstrekt: (Begin- en einddatum)</b>		
<b>Het medicijn dient te worden verstrekt om: (Tijdstip, voor of na maaltijd)</b>		
<b>Wijze van toedienen</b>	<input type="radio"/> Via mond <input type="radio"/> Via anus <input type="radio"/> Via neus <input type="radio"/> anders namelijk;	<input type="radio"/> via oog (links, rechts, beide) <input type="radio"/> Via oor (links, rechts, beide) <input type="radio"/> via huid
<b>Het medicijn dient bewaard te worden op de volgende plaats:</b>		
<b>Het medicijn is houdbaar tot en met:</b>		
<b>Ouder/verzorger verklaart het medicijn reeds thuis te hebben gegeven bij het ondertekenen van deze verklaring.</b>		
<b>Datum:</b>		<b>Datum:</b>
<b>Handtekening ouder/ verzorger</b>		<b>Handtekening pedagogisch medewerker</b>

**Toedienen van medicatie**

<b>Datum toegediend</b>	<b>Tijd toegediend</b>	<b>Medicijn toegediend door</b>

## Toestemmingsformulier uitstapjes

<b>Naam kind</b>	
<b>Groep</b>	
<b>Vervoer waarmee kind vervoerd mag worden</b>	
<b>Evt. bijzonderheden: Denk hierbij aan aanvullende afspraken, uitstapjes waaraan het kind niet mag deelnemen etc.</b>	

Hierbij verklaart de ouder/verzorger van het hierboven genoemde kind op de hoogte te zijn van de regels en richtlijnen van de kinderopvang met betrekking tot het beleid "uitstapjes" en geeft hij/zij toestemming om zijn/haar kind deel te laten nemen aan de activiteiten buiten de kinderopvang.

Datum:

Handtekening:



## Bijlage 6 Schoonmaakrooster

De schoonmaaklijsten dienen ervoor te zorgen dat de schoonmaakwerkzaamheden frequent worden uitgevoerd. Door een goede schoonmaak wordt een goede hygiëne, alsmede een goed binnenmilieu bewerkstelligd.

Er wordt binnen de schoonmaaklijsten onderscheid gemaakt in wekelijkse, maandelijks en periodieke schoonmaakwerkzaamheden. Deze dienen na uitvoering te worden afgetekend met de initialen van de medewerker die de schoonmaakwerkzaamheden heeft verricht.

Op de schoonmaaklijsten worden de volgende frequenties aangehouden.

*Frequentie van reinigen:*

- ✓ Schotels, potten en bakken van planten worden jaarlijks gereinigd.
- ✓ De vloer en het meubilair (dat dagelijks wordt gebruikt) wordt dagelijks gereinigd.
- ✓ De kraan en andere handcontactpunten worden minimaal *dagelijks* gereinigd
- ✓ Hoger gelegen oppervlakken worden wekelijks gereinigd.
- ✓ Verticale oppervlakken worden maandelijks gereinigd.
- ✓ Speelgoed, verkleedkleden, knuffels en textielspeelgoed worden *maandelijks* gewassen
- ✓ Wekelijks wordt stof van stengels en bladeren van kamerplanten gespoeld.
- ✓ Droogbloemen, knutselwerken en dergelijke die niet gereinigd worden, worden na een maand verwijderd.
- ✓ Ventilatioosters worden minimaal *3-maandelijks* gereinigd, zijn niet zichtbaar vuil en worden vrijgelaten
  - ✓ Potgrond wordt jaarlijks verschoond. Potten en schotels worden jaarlijks gereinigd en bij schimmelvorming direct vervangen.
  - ✓ Zichtbaar verontreinigde ruimtes worden direct schoongemaakt.

Het schoonmaakrooster van de kinderopvang kunt u vinden op locatie.

Speeltoestellen		
Speelgoed		
Zandbak		

## Bijlage 7 Checklist 'Is mijn groepsruimte veilig?'

Binnen de diverse ruimtes dienen de pedagogisch medewerkers een aantal zaken te controleren. Dit kan dagelijks, wekelijks of maandelijks zijn.

Indien er een gebrek wordt geconstateerd, wordt het desbetreffende voorwerp verwijderd. Indien dit niet mogelijk is, wordt het voorwerp afgezet, zodat het tijdelijk buiten gebruik is. Het is van belang dat een defect voorwerp zo snel mogelijk wordt gerepareerd. Indien er iets defect is en je dit niet als pedagogisch medewerker zelf kan oplossen, dien je een verzoek tot reparatie in bij de locatieverantwoordelijke. Deze zal ervoor zorgdragen dat een reparatie zo spoedig mogelijk plaatsvindt. Het belangrijkste is dat een kind zich er niet aan kan verwonden. Zorg dus goed voor verwijdering en/of afzetting.

Leefruimte:

Dagelijks	Wekelijks	Maandelijks
<b>Speelgoed</b>	Meubels	
<b>Stiksel van speelgoedbeesten</b>		
<b>Stopcontactbeveiligers</b>		
<b>Radiatoromkasting</b>		
<b>Vloer</b>		
<b>Veiligheidsstrips deuren</b>		

Buitenruimte:

Dagelijks	Wekelijks	Maandelijks
<b>Gehele buitenruimte</b>		Speeltoestellen uitgebreid

Verzoek tot reparatie:

<b>Groepsnaam:</b>	
<b>Locatie van defect:</b>	
<b>Beschrijving van defect voorwerp:</b>	
<b>Urgentie van reparatie</b>	<input type="radio"/> Hoog <input type="radio"/> Gemiddeld <input type="radio"/> Laag
<b>Voorwerp is</b>	<input type="radio"/> Afgezet <input type="radio"/> Verwijderd van de groep

## Bijlage 8 Ongevallenregistratie

Registratie ongevallen	
<b>Datum ongeval</b>	Ingevuld door
<b>Datum registratie</b>	Volgnummer
<b>1. Welk kind was bij het ongeval betrokken?</b>	<b>7. wat voor letsel heeft het kind opgelopen?</b>
<b>Naam kind</b> <b>Leeftijd</b> <b>Geslacht</b>	<input type="radio"/> Botbreuk <input type="radio"/> Open wond <input type="radio"/> Schaafrond <input type="radio"/> kneuzing/bloeduitstorting <input type="radio"/> Verstikking/verzwikking/ontwrichting
<b>2. Waren er andere personen bij het ongeval betrokken?</b>	<b>8. Wat is het lichaamsdeel waar het kind letsel heeft opgelopen?</b>
<input type="radio"/> Ja, namelijk;	<input type="radio"/> Hoofd <input type="radio"/> Nek

<input type="radio"/> Nee		<input type="radio"/> Arm <input type="radio"/> Romp <input type="radio"/> Been <input type="radio"/> Anders, namelijk:
<b>3. Waar vond het ongeval plaats?</b>		<b>9. Is het kind naar aanleiding van het ongeval behandeld?</b>
<input type="radio"/> Buiten <input type="radio"/> Entree/gang <input type="radio"/> Trap <input type="radio"/> Leefruimte <input type="radio"/> Slaapruijnte <input type="radio"/> Anders, namelijk:	<input type="radio"/> Keuken <input type="radio"/> Berg-/wasruimte <input type="radio"/> Kindertoilet <input type="radio"/> Volwassentoilet <input type="radio"/> Kantine <input type="radio"/> Kantoorruimte	<input type="radio"/> Nee <input type="radio"/> Ja door: <ul style="list-style-type: none"> <li><input type="radio"/> BHV'er / EHBO'er</li> <li><input type="radio"/> Huisarts</li> <li><input type="radio"/> Spoedeisende hulpafdeling ziekenhuis</li> <li><input type="radio"/> Opgenomen in ziekenhuis</li> <li><input type="radio"/> Anders, namelijk:</li> </ul>
<b>4. Hoe ontstond het letsel?</b>		<b>10. Hoe kan het ongeval in de toekomst worden voorkomen?</b>
<input type="radio"/> verstikking <input type="radio"/> vergiftiging <input type="radio"/> Verbranding <input type="radio"/> Snijden <input type="radio"/> Beknelling <input type="radio"/> Anders, namelijk:	<input type="radio"/> Valongeluk <input type="radio"/> Verdrinking <input type="radio"/> ergens door geraakt <input type="radio"/> onderling contact (stoeien, bijten, slaan)	
<b>5. Waar was het kind mee bezig?</b>		<b>11. Moet het beleid V&amp;G aangepast worden?</b>
		<input type="radio"/> Ja
		<input type="radio"/> Nee
<b>6. Beschrijf het ongeval in eigen woorden</b>		<b>12. Wat dient er gewijzigd te worden in het beleid V&amp;G?</b>

## Bijlage 9 Registratie gevaarlijke situatie

<b>Registratie gevaarlijke situatie</b>
<b>Geef een beschrijving van de gevaarlijke situatie.</b>

**Hoe kan de gevaarlijke situatie (in de toekomst) voorkomen worden?**

**Zijn er maatregelen genomen naar aanleiding van de gevaarlijke situatie?**

- Nee, er zijn geen maatregelen getroffen**
- Nee, er is besloten dat het niet nodig is om directe maatregelen te treffen**
- Ja, namelijk:**

**Moet het beleid V&G aangepast worden? Zo ja, wat dient er gewijzigd te worden?**

**O Nee**

**O Ja, namelijk:**

Bijlage 10 Ophaalschema scholen

<b>Pm-er</b>	<b>Maandag</b>	<b>Dinsdag</b>	<b>Woensdag</b>	<b>Donderdag</b>	<b>Vrijdag</b>
<b>Amal</b>	Thula 14:00 uur Alan Turing 15:00 uur	Alan Turing 15:00 uur		Alan Turing 15:00 uur	Thula 14:00 uur  Alan Turing 15:00 uur
<b>Sarah</b>		De Witte Olifant 15:00 uur	De Witte Olifant 12:30 uur	De Witte Olifant 15:00 uur	

Bijlage 11 toestemmingsformulier zelfstandig lopen

<b>Toestemmingsformulier zelfstandig lopen</b>			
<b>Naam kind:</b>		<b>Naam ouder/verzorger:</b>	
<b>Geboortedatum:</b>		<b>Datum:</b>	
<b>Ingangsdatum:</b>			
<ul style="list-style-type: none"> <li><input type="radio"/> <b>Mijn kind mag zelfstandig van school naar de BSO komen (<i>indien uw kind niet komt, wordt u gebeld of het klopt dat uw kind niet aanwezig is</i>).</b></li> <li><input type="radio"/> <b>Mijn kind mag zelfstandig van de BSO naar huis toe gaan.</b></li> <li><input type="radio"/> <b>Mijn kind mag zelfstandig van de BSO naar een sport(club) gaan.</b></li> <li><input type="radio"/> <b>Mijn kind mag in overleg met de pedagogisch medewerker zonder direct toezicht buiten de (locatie)speelplaats spelen</b></li> </ul>			
<p><b>Ouder/verzorger verklaart hierbij dat het kind zich, op de hierboven aangevinkte punten zonder begeleiding van een pedagogisch medewerker tijdens opvanguren mag verplaatsen. De ouder/verzorger is op de hoogte van het verhoogde risico op vermissing of ongevallen.</b></p>			
<b>Naam ouder:</b>		<b>Pedagogisch medewerker:</b>	
<b>Datum:</b>		<b>Datum:</b>	
<b>Handtekening ouder:</b>		<b>Handtekening pedagogisch medewerker:</b>	

## Bijlage 12 Afspraken met kinderen

- Deuren zijn geen speelgoed. Wij doen de deuren zachtjes open en dicht.
- Stopcontacten zijn geen speelgoed. Wij stoppen hier geen materialen of onze vingers in. Onder begeleiding van een pedagogisch medewerker mogen wij zelf elektrische apparaten bedienen, zoals de radio.
- Ramen zijn geen speelgoed. Wij kijken goed uit in de buurt van ramen. Wij slaan niet met harde voorwerpen op de ramen en spelen niet wild in de buurt van ramen.
- Sieraden zijn mooi om te dragen, maar wij maken ze niet los.
- Wij stoppen geen middelen die niet bedoeld zijn om te eten in onze mond.
- Radiatoren zijn geen speelgoed. Wij komen niet aan de radiatoren en verstellen deze niet zelf.
- Wij lopen in de binnenruimte en dragen bij voorkeur sloffen of antislip sokken.
- Wij lopen op de trap en houden hierbij de trapleuning vast. Wij klimmen niet op of over de trapleuning. Wij spelen en stoeien niet op de trap. Wij laten geen voorwerpen slingeren op de trap.
- Speelgoed is om mee te spelen en hier gaan wij verantwoord mee om. Wij stoppen dit niet in onze neus, oren of mond of wikkelen dit niet om onze nek. We doen geen plastic zakken over ons hoofd.
- Wij nemen geen speelgoed mee naar het toilet. Als dit nodig is maken wij gebruik van een wc-brilverkleiner en een opstapje, zodat wij goed gebruik kunnen maken van het toilet. Wij plaatsen bij voorkeur onze handen niet op de toilet. Na een toiletbezoek wassen wij onze handen goed met vloeibare zeep.
- Wij wassen onze handen op de volgende momenten bij de wasbak die voor ons bedoeld is met vloeibare zeep:
  - Voor het eten
  - Na ieder toiletbezoek met (vloeibare) handzeep
  - Na het buitenspelen
  - Na aanraking met dieren

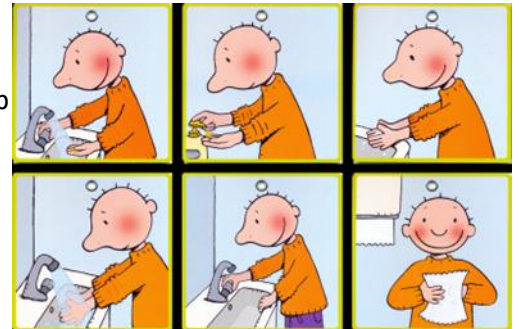

- Als wij hoesten of niezen, doen wij dit bij voorkeur in onze elleboogholte. Als wij in onze handen niezen of hoesten, wassen wij daarna onze handen. Als wij een snottebel hebben, dan snuiten wij onze neus met een eigen zakdoek, die we daarna weggooien
- Wij lopen in de binnenruimte, klimmen niet op meubels en ruimen ons speelgoed na gebruik op.
- Fietsen, skaten en balspelletjes doen wij op de plaats die daarvoor bestemd of aangewezen is door de pedagogisch medewerker. Wij fietsen en skaten niet in de buurt van speeltoestellen.
- Wij kijken goed uit voor andere kinderen en laten ons helpen als we het nog een beetje moeilijk vinden.
- Wij blijven op de aangewezen buitenspeelruimte, binnen de grenzen die de pedagogisch medewerkers aangeven.

### **BSO-bus**

De BSO-Bus van het merk STINT is een elektrische bolderwagen waarmee de pedagogisch medewerkers zelfstandig 10 kinderen op een veilige en comfortabele manier kunnen vervoeren. Wij zetten de BSO-bus in voor het halen en brengen van de kinderen naar school en voor uitstapjes.

### **Waar valt de BSO-bus onder?**

De BSO-bus is een elektrisch voertuig en valt hiermee in een bepaalde categorie voertuigen: de zogenaamde 'bijzondere bromfiets'. De minister van infrastructuur en milieu bepaalt of een dergelijke bromfiets de weg op mag. Hierbij wordt de minister geadviseerd door de RDW wat betreft de technische aspecten van het voertuig en door de SWOV wat betreft de veiligheidsaspecten in het verkeer. De BSO-bus heeft deze testen positief doorstaan en is door de minister aangewezen als bijzondere bromfiets.

De BSO-bus, die geschikt is voor het vervoer van 10 kinderen, wordt toegelaten, op voorwaarde dat er wordt voldaan aan de gemaakte afspraken tussen sectororganisaties en het ministerie.

### **De afspraken tussen de kinderopvang en het ministerie:**

1. De sector mag alleen gebruik maken van de BSO-bus als deze is aangewezen als 'bijzondere bromfiets';
2. Per BSO locatie moet een overzicht aanwezig zijn van het gebruik van veilige routes waarbij maximaal gebruik wordt gemaakt van:
  - Fietspaden die gescheiden zijn van wegen voor snelverkeer;
  - Wegen met een maximum snelheid van 30 km/uur;
  - Kruisingen die voorzien zijn van verkeersregelinstanties;
3. De vastgestelde routes in (zie pagina 4,5 en 6) moeten voor het vervoer met de BSO-bus ook daadwerkelijk worden gebruikt;
4. De minimum leeftijd van de persoon die de BSO-bus mag besturen is 18 jaar;
5. De bestuurder moet aantoonbaar en met goed gevolg een rijvaardigheidstraining gericht op het besturen van de BSO-bus hebben afgerond en over een certificaat beschikken.

### **Capaciteit BSO-Bus:**

De BSO-bus biedt plaats aan;

- 1 volwassen bestuurder
- Maximaal 10 kinderen.

### **Werkafspraken met de pm-er vooraf:**

- De bestuurder van de BSO-bus is in het bezit van een certificaat om de BSO-bus te mogen besturen.
- De bestuurder van de BSO-bus heeft altijd een mobiele telefoon bij zich.
- De bestuurder van de BSO-bus heeft altijd een lijst mee van de kinderen die worden opgehaald en de contactgegevens van hun ouders.
- De bestuurder houdt zich aan de afgesproken veilige routes (zie verderop in dit protocol).

### **Werkafspraken met de pm-er tijdens het vervoer:**

- De bestuurder verzamelt de kinderen op de afgesproken plek bij de school.



- De bestuurder geeft alle kinderen die meegaan een hesje. Hierop staat ons telefoonnummer en naam van de kinderopvang vermeld.
- De kinderen klimmen onder begeleiding van de bestuurder aan de rechterkant van het stuur de BSO-bus in.
- De bestuurder checkt of alle kinderen een gordel dragen, dit voorkomt ook dat kinderen gaan staan tijdens het rijden.
- Als de groep compleet is, zal de bestuurder de BSO-bus starten en terug rijden naar de BSO.
- De bestuurder ziet erop toe dat alle kinderen hun gordel om houden, blijven zitten in de BSO- bus en dat zij hun armen niet over de rand van de BSO-bus plaatsen.

### **Afspraken met de kinderen**

- Kinderen doen zelf hun gordel om
- Kinderen doen hun gordel tijdens de rit niet los
- Kinderen blijven tijdens het vervoer zitten en gaan niet staan in de BS)- bus.
- Kinderen leunen niet met hun armen over de rand van de zitting wanneer er gereden wordt zonder overkapping.

### **Hoe te handelen als een probleem met de BSO-bus zich voordoet?**

Als tijdens het vervoeren van de kinderen er een probleem zich voordoet met de BSO- bus en/of de kinderen kunnen niet meer vervoerd kunnen worden. Hoe handelen we dan?

### **Stappenplan**

#### **Stap 1**

Er wordt zo rustig mogelijk gereageerd, in paniek raken helpt niet.

#### **Stap 2**

Er wordt vastgesteld wat het probleem is van de BSO-bus.

#### **Stap 3**

De achterwacht wordt gebeld en er wordt gemeld wat het probleem is en hoeveel kinderen op dit moment in de BSO-bus aanwezig zijn. Achterwacht komt naar de locatie waar de BSO-bus is gestrand.

#### **Stap 4**

Eventueel wordt er gebeld of er pedagogisch medewerkers /vrijwilligers kunnen komen om (te helpen) de kinderen op te halen.

#### **Stap 5**

De groep met medewerkers en kinderen gaat lopend terug naar de locatie.

#### **Stap 6**

Er wordt contact opgenomen met het servicenummer van Stint.

#### **Stap 7**

Evaluatie met alle kinderen en medewerkers die deze dag op de groep aanwezig zijn.

#### **Stap 8**

Bij het ophaalmoment een overdracht naar de ouders toe.

**Maatregelen ter voorkoming**

- Laad de BSO-bus alleen 's nachts op
- Controleer het Led lampje op de acculader
- Laad de BSO-bus op tijd op
- Rijd de BSO-Bus nooit helemaal leeg
- Pomp iedere maand de banden op

**Hierna volgen de routes die wij zullen nemen voor de scholen.**

Route de Witte Olifant

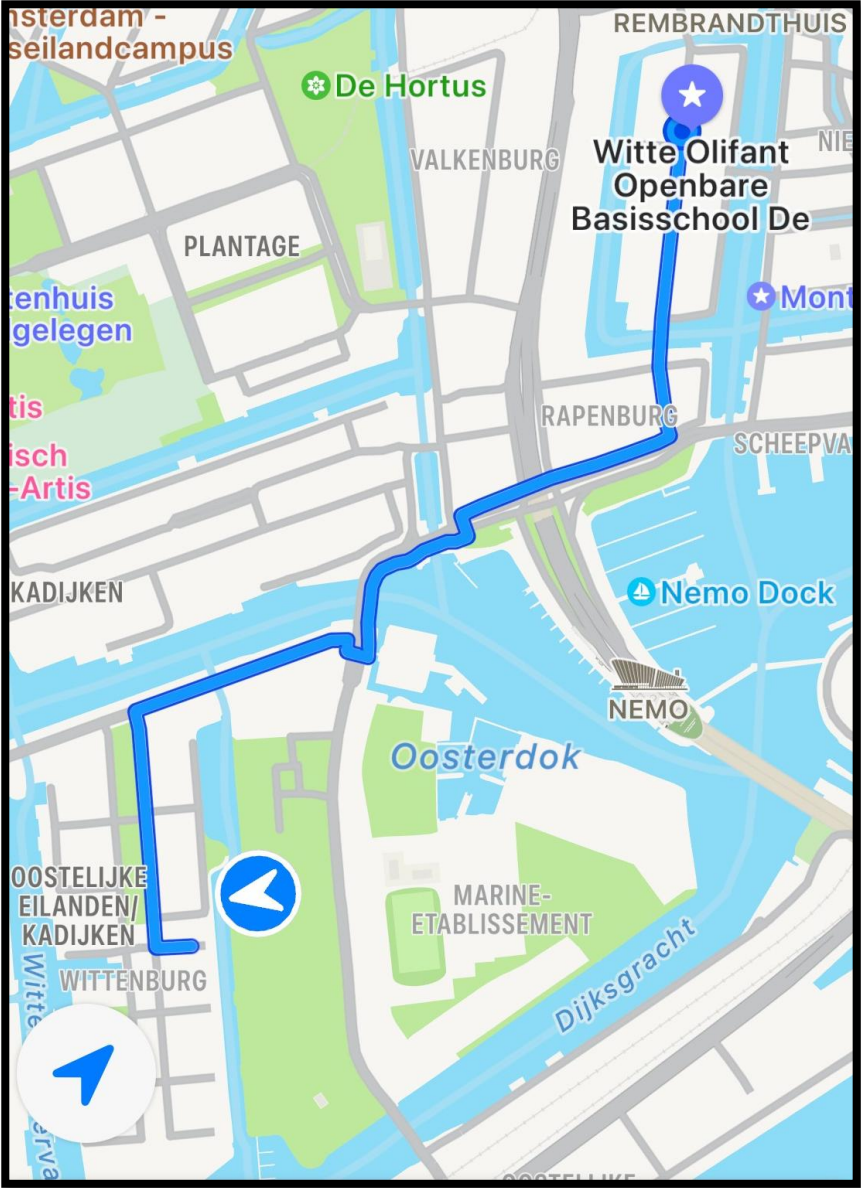

Route Alan Turingschool

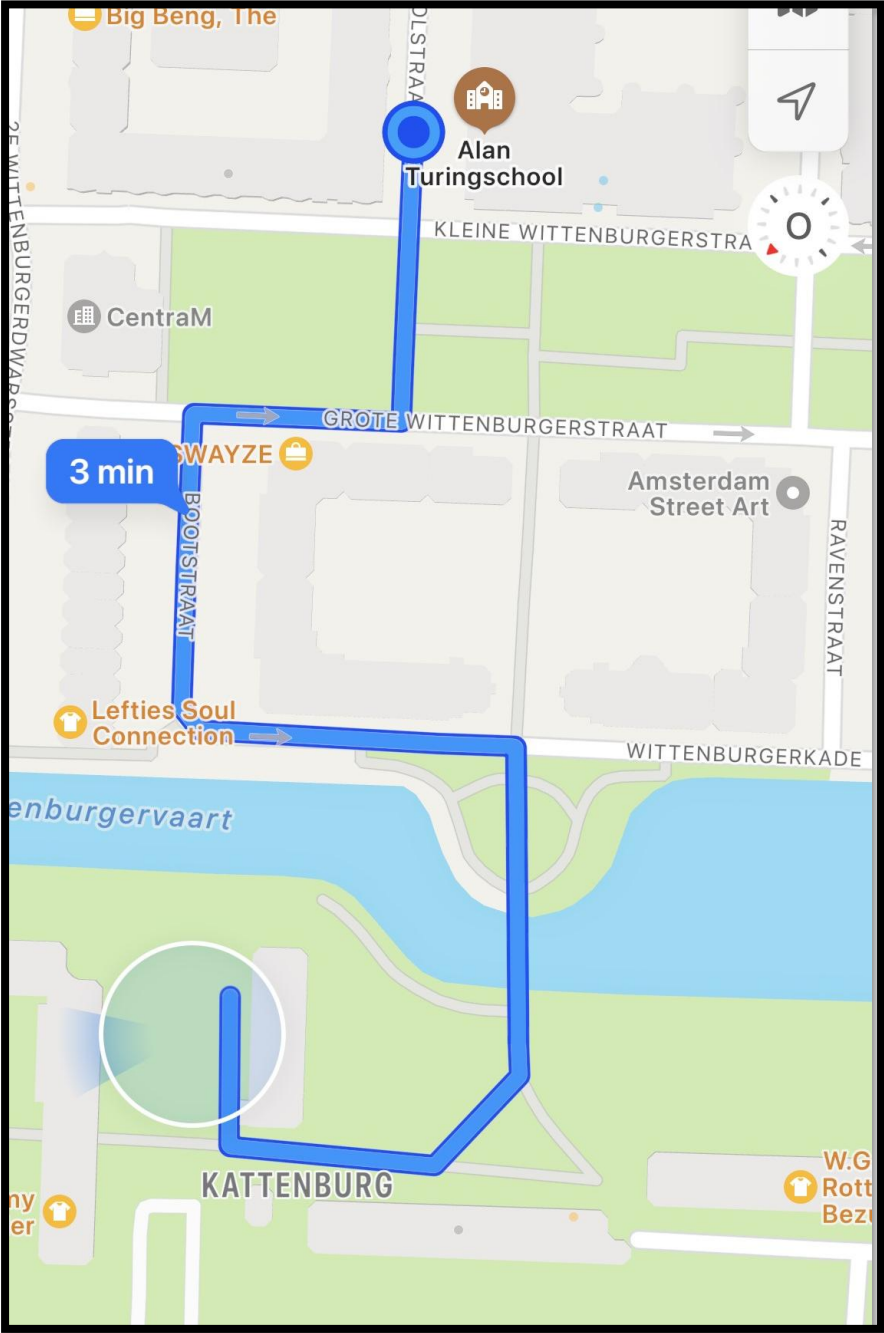

Route Vrije school Thula

